盛京時報

民國五年　大正五年　（陰六月三十日　七月廿九日）

休刊　中日大祭日禮拜日之翌日

價目　本地（每張銅幣六枚每月一角外埠半年五元全年九元五角）
告白（一行五號字三十字起碼登資壹角每行四角長期刊登另議）

發行人　佐藤善雄
編輯人　菊池貞二
印刷人　米田喜平

發行所　奉天大西門外 盛京時報社（電話三番中一六號）

（支局）大阪市北區堂島仲町壹丁目 盛京時報大阪支局

論說

軍隊善後問題（一）

國家之所以編製軍隊。純爲捍禦外侮。鞏固國防起見。歐亞各國之強弱。恆視其軍隊之強弱以爲衡。土耳其龐然大國也。徒以軍隊不競。受制於強鄰。英吉利蕞爾三島也。竟因海軍之強盛。各國不敢正視。是例甚多。不暇枚舉。然則欲求立國於地球之上。必先自編製完美之軍隊始。已彰彰明矣。夫地無分中外。國無論大小。民財而外。軍政爲先。歐美各國所以能臻今日如此強國之域者。誠非一手一足之烈。亦非一朝一夕之功。而其首要之主點。尤在以軍隊爲國家之軍隊。不聽個人之指揮。故美儒邨氏有言曰。養兵以待有用之一日。非欲以供一人之恣睢。而爲之作倀也。又曰兵爲國家所共有。而非總統所私有。職是之故其兵旅但受國權之支配。不受一人之支配。自相殘殺之風寢息。同仇敵愾之心競生。欲國之不強烏可得乎。試以返觀吾國則何如。四千年來君主相承。以國家爲個人私產。其結果遂造成軍隊爲一姓之家奴。苟有反抗君主之行動。或不利於君主個人者。則不惜驅兵以屠之。揚州十日。嘉定三屠。猶得謂異族則然耶。而洪楊之時。以曾胡之賢。尚且自殘同種。貽譏外人。此則不明國軍之正氣。而誤認軍隊爲一人之軍隊有以致之也。民國肇始君統之系已斬。意謂國軍之義當可大申。殘殺之風隨時銳滅。而假軍隊之力以逞其爭權攘力之惡現狀者。亦將永絕于天壤不復再見矣。何圖事與願違。袁氏當國。依據其數十年來根深蒂固之舊勢力。運用其一成不變皇冠加首之舊腦筋。豢養軍隊以供個人鞭策。密布爪牙俾達專制初衷。癸丑一役之後。益復肆無忌憚。袁系之軍隊滿駐國中。袁系之將校遍布各省。歲糜國家數千萬之金錢。爲其一人所利用。結果遂改元稱帝。大功告成於八十三日之中。於是護國軍起而帝制取消。軍務院成而袁氏以倒。此其間勝負之所由分。即一爲護國軍能服從於國家法律之下。一爲叛國軍專供獨夫効死者之區別。國家軍隊堂堂正正一往眞前。固不若個人命令之有時而窮也。

歐洲大戰畫報

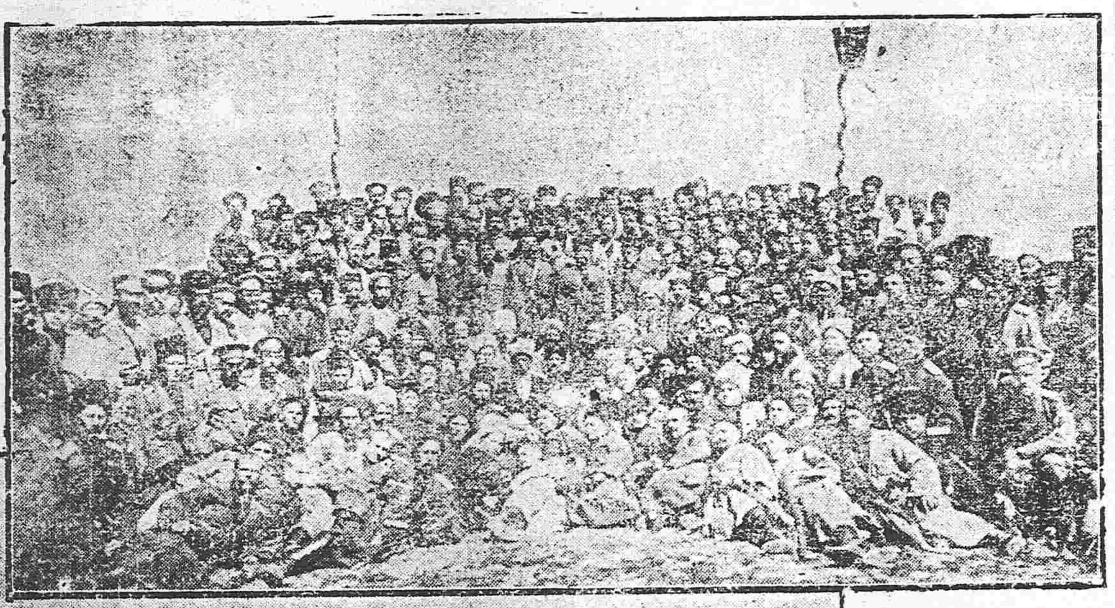

俄軍及俄軍總司令部

雜錄

挽救危局之談話（續）

（康世宗）

切宜本大決心發大覺悟屏除僉壬敎進賢俊挽以去之人心拯如焚之大刦秉公持正共濟時艱如是而國不強吾未之信也夫當斷不斷其禍立現此後如仍審顧徘徊一慢再慢不求眞賢濫用宵小是又披毛戴角之假共和耳亦何足副民國之實耶痛哉哀哉吾民其終爲越南之續矣

一曰專責任　行政上之大患莫大於不負責任非其人不負責任也國家之制度使之不必負責任彼則自居於苟且塞責之地位而已以致上對於國家則不能共濟時艱擁護共和下對於人民則不克分擔痛苦力障自由無事則屍位素餐遇難則藏藏而逃矣（我國官吏可與共富貴不可與共患難也）夫國家之設官僱供以督察屬吏之用而不能有自盡之職權應負之專責耶乃於設官之意相去太遠國家之制度如此則人之不負專責者又奚足怪耶是故總統之素言救國救民竟專爲子孫帝政之計政府諸公之日言擔負責任竟專爲敷衍塞責之謀卒至政治日益腐敗民生日益困窮人心日益叛離國勢日益危迫至今日瓦解土崩天下騷民蚩蚩之氓不知向何人問責今滄海橫流淪胥以溺亡種之慘無間智愚焚坑之悲無論貴賤即使衆擎共舉猶慮不濟而況自相矛盾各不負責者乎現欲官吏負責勢必自廢省始省制既廢則行政之區劃自然縮小然後置長官以收省長之職而權代之有專斷之職權又收考察屬吏之效則不負責任官吏一變而能勝其任矣至於民政長及各道尹亦當然在天演淘汰之例而於新置行政區劃之行政署內設各科焉裁冗設之官省可減之費開誠布公自責自厲訂神聖之憲法以維國本拔新學之人才以應世變俾懷德抱術之士得以各顯所長既以利行政復以負責任救國救民策無逾於此哉

一曰定軍制　當競爭激烈之世界不僅武人宜知兵而凡具有國民之資格者於此軍國民主義皆不可不普及也軍務者國民之負債也國防者國民之義務也戰守者國民之意志也利害相關存亡相繫此近世國民之大問題不獨平時宜如是即大敵當前亦不能不如是也況乎今日之戰爭者非一人之私戰乃國民之公戰也觀當今之大勢察祖國之位置吾國之軍力果足以支持今後之大局乎否則既無勢力以與世界群雄相馳驅則進而圖強必不足以副其望今吾人不欲強盛吾祖國則已苟欲盛之則舍全國皆兵主義強國強種事豈易爲哉由是觀之則主全國皆兵者其組織爲最善其制度爲最新不獨爲吾國積極之方針更爲防國消極之方針也兄弟鬩於牆而父母審判之國人爭於道而國法制決之至列強之相爭相戰世界中無有能爲之和解者蓋公法既不可恃誰得而斷其是非惟力復互相雄長誰得鋤戢其暴舉且既無統一世界之國民復乏處理各國之政府兼弱攻昧取亂侮亡優勝劣敗天演公例生今之世而欲維持其國權保障其國民之生命者誰不當拔劍而起也夫歐州之中原防禦之中原觀列強遠識之士其平日之所以教其國民者正可爲吾國人之殷鑒矣昔俄人毛爾克之增兵政策曰今日形勢非鞏固軍備不能保國家一日之安寧若惜小費而忘大計設一旦與他國啓爭端喪威辱國其損害爲何如也且國家增兵之大意本非欲破天下之平和以營一國之私老實不過厚我兵力維持天下之平和而已美人儀和稜之擴張兵備案演說曰我合衆國今日雖可爲世界之一雄國然地大不可恃天運不足賴自然之大法我國固不能侵害欲我國之商業普及於全世界之上則吾國國民雖富於起業心深於名譽心固可有恃而無恐然默觀今日列國之形勢吾國欲徒手而立於戰爭之世界以求長此高枕而無憂豈可得哉況我國之戰史以戰爭而成我國之文明以流血而進試思今日之墨西哥豈非當時之敵國乎就形勢而論則我國雖不如法德俄之犬牙交錯原隈相望然歐州虎噬狼吞之餘波勢甚洶洶又安保其不噬大西洋之彼岸而捲地突來乎司馬法有云以戰止戰雖戰可也又云國雖大好戰必亡天下雖安忘戰必危吳子亦曰昔承桑氏之君修德廢武以滅其國有扈氏之君恃衆好勇以喪社稷明主鑒茲必內修文德外治武備故當敵而不進無逮于義矣僵屍而哀之無逮于仁矣然則可以百年而不用不可一日而無兵謂非兵事之要義立國之大本哉況我民國之位置處今日之世界豈非戰亂之中心點乎故吾人今日之所望者惟吾朝野居安思危時時有敵愾同仇之意凡社會中一切之組織總宜不忘武備以鼓勵國民之志氣不寧惟是即國防上之機關學校中之教授亦當以造軍民爲第一要著他如鐵道航路工事技藝新劇以及社會之眞精神全國之習尙均宜振起此影響使軍國民主義直如前後左右相逼而來則國民之視聽自然侵入於尙武之域一變其界限渙散之弊矣平時則以理想爲軍國民之基礎臨時則驍果衝鋒以衛國體而立殊功國家賴以存國体恃以固發共和，精神揚獨立之光輝勿至爲異族之牛馬　他人作倀鬼至吾人宜如何服兵役之義務於應償之負債則吾當軸宜妥爲規定之頒行之立國之前途實利賴之

一曰淘冗員　夫欲謀國家之生存發達固非可徒事於政費之節減然今日之財政之窮既如此其極苟非厲行減政則國家破產之禍即在目前故減政主義實應於時勢之要求雖周孔復生不能不循此以行之者也夫總統府用費向未經宣示故無從詳悉曰吾所聞洋顧問數十人每人月給薪金數千元華顧問數百圓每人月給薪金數千以至數百圓參議數百人每人月給薪金數千以至數百元秘書廳秘書數百人每人月給薪金數千以至數百元僅此顧問參議秘書三項月薪每年已不下數百萬元至於各部官吏每部之額少者百餘人多者亦數百人綜其月薪每年亦不下數萬元準諸君主民主各國橫萬國而豈千古無可與今日援比者況今適民窮財盡之時國勢益危之秋而冗員之多如此不徒陷財政於困難而且使人民之負擔過重譬如印花煙酒及厘金等稅究其用項無非供給一般行政官及各冗員之薪金而已惟此一般冗員者其心理惟有邀功沽名稽其能力僅知混吃悶睡美顧問則首倡帝制（何以在美國不聞有提倡帝制者耶）惡參議則助紂爲虐破壞共和視人民如木偶蹂躪約法願一己爲天神只有腐敗之舉而無利國之謀以今國步艱難借財爲生之時謀國者宜如何激發其天良嘆我國之不幸致人民之流離而思有以致國家於鞏固之地位拯黎庶於水火之中焉廼彼等願也而竟日泰樓爲飯舍將楚館作棲一所一樗蒲之戲動以數千金一歌妓之金贖動以數萬金而對於國家則未聞設以謀出一計其所踴躍圖謀者惟在數千該之月薪而已夫國家之任用人員非徒爲國家之裝飾品也將以收其効用焉萬項人員之腐敗若此我人民歲竭千百任之膏血以豢此毫無實用之人員果何已耶（項據外間風傳則謂自新總統就任以來鄂都人士聞風興起接踵來京者達三萬餘人刻下麕集公府者則有某等百餘人云云噫誠若是則異日之冗員較今日當更勝矣嗚呼吾小民尙有啖食之地耶）循此以往國民之對於政府用人之亦理在日生厭惡之狀勢必不視爲代表人民之公僕而視爲朘削人民之蟊賊矣某觀現在之時勢而欲吾國自強者當以淘汰冗員始欲淘汰冗員請自總統府始既以肅官方復以節經費裕國便民在此一舉也吾深願吾當軸其重視之而毋忽

軍裝雜貨　各種機械　電氣機械器具　鐵道材料　五金雜貨　銅鐵水管　汽車並其材料　硬[illegible]煤　焦炭硫黃黑鉛　棉花洋絲洋布　羊毛皮件呢絨　五穀糖貨　海產肥料　油類木料　道木洋火　包辦工程　代理火保險

總行　日本東京京橋區銀座二丁目七番地
出張所　奉天十間房　大連紀伊町（電話壹千八四號）

株式會社　大倉組

分行　北京　天津　漢口　上海　九江　大連　香港　安東縣　本溪湖　倫敦　紐育　漢堡　西土呢　等處　日本各地

滿鐵定期船大連出帆廣告

青島寄港
榊丸　神戶丸
每星期五（正午開）（三、八七六噸）青島寄港（由上海復航時直放大連）
每星期二（正午開）（二、八七七噸）上海直行停止六日開往（由上海復航時寄港青島）
▲本事務所及在營口遼陽奉天鐵嶺長春各站均可發賣聯絡船車票
▲無論航現均設有無線電以期通信迅速而謀乘客之便利

香港廣東線
泰平丸（八月中旬）往香港
皐月丸（八月上旬）往香港
（以上各船按應運貨物之數或經由芝罘、青島、威海衛、或者能酌改日期概難欲定）

南滿州鐵道株式會社
大連埠頭事務所

橫濱正金銀行
奉天支店
奉天城內四平街（電話二十二）
資本金　四千八百萬圓
公積金　貳千萬圓
總店　橫濱
支店　神戶　東京　長崎　大阪　倫敦　里昂　紐育　孟買　西德尼　布哇　哈爾濱　香港　上海　長春　奉天　北京　大連　旅順　營口　遼陽　天津　鐵嶺　濟南　漢口

本店　朝鮮京城南大門通
資本金　壹千萬圓
朝鮮銀行奉天支店
奉天小西關路北
電話　日五二一　長五三四　所長舍宅日長三一三
支店出張所　東京、大阪、大連、安東縣、開原、四平街、長春、平壤、仁川、大邱、元山、釜山、鎮南浦、群山、木浦、馬山、新義州、會寧、羅南
凡關於銀行普通各項事務本銀行咸可辦理而尤力求敏捷詳確以期各界商民托並於中外各通商巨埠均設有代理之店以便往來匯兌本銀行所發之紙幣無論何時皆與日本銀行發行之兌換劵同而可以負擔票令劵之數目兌換

日本郵船會社滬航廣告由大連埠頭起
高砂丸　七月廿六日（陰六月廿七日）往門司神戶橫濱
三河丸　七月廿九日（陰六月三十日）往太沽牛莊
日本郵船會社代理店
三井洋行大連支店　電話（二一〇〇）（四六〇〇）
乘船票由本出張所自賣如有坐客請至本所購買

中國之近情

北京專電

●國會議員決定如期開會
兩院議員茶話會現經議決國會開院式訂於八月一日午前九鐘時舉行

●任殷如驪爲財政次長
昨日命令任命殷如驪署財政次長

●曹琨已抵宜昌
二十六日宜昌來電曹琨及其衛隊昨晚抵宜昌其部下亦將陸續駛抵

●粵民渴望和平
廣東紳民因龍軍與民軍構難省中糜爛不堪急望中央命岑西林或另有名望之人物轉代龍濟光充任督軍以俟陸榮廷之抵任對于朱慶瀾充任省長困不一致反對以爲適足益增黨爭

●美資本家允借鉅欵
財政總長陳錦濤向美國資本家請求借欵八千四百萬元聞美國大資本家莫爾肯等二名有允借鉅欵之說

●政府通飭各省呈報外人所受損害
北京政府此次向各省通飭禍亂勃發範圍頗廣殃及外人時有所聞至其所受損害政府應負賠償之義務在各該轄境內如有擾害外人案件務須將其損害程度詳細呈報以便中央酌核對付

●責成東三省督軍協勦巴匪
政府日昨頒發軍令責成張作霖孟恩遠畢桂芳等痛勦蒙匪

●聞張勳有派兵監視國會之權力乎
津埠謠傳張勳擬派軍隊入京以監視國會等情

●四川軍械廠長回任
成都來電云成都軍械廠長楊威前被周駿逐出現因周駿出亡昨日歸來仍舊視事

●擬以明令取消勳爵
帝制發生以後所授之勳位爵位擬以明令一律撤消

●將派李國珍赴粵查辦
政府以粵事紛擾亟待解決計派農商次長李國珍往粵查辦聞李國珍與李烈鈞本屬同鄉又有交誼必能融洽意見也

●通電各師長應受督軍指揮
國務院通電各師長告以各督軍對于師長具有完全統轄權

●滇軍在川省靜俟蔡鍔
成都來電云滇軍刻已抵城外十里之處候蔡鍔至時一同入城蔡已抵資州劉存厚派商統領前往迎迓

上海專電

●孫中山歡宴中日士紳
孫中山先生昨晚（二十八日）邀請旅滬中日士紳計八十餘名開晚餐會席間孫氏致歡迎辭駐滬日總領有吉氏代表來賓致答詞申謝好意兩國人員歡洽暢談頗極一時之盛按近來滬上迭有此種宴會兩國人民漸次接近雙方感情頗形融洽俾益于國交上者決非淺鮮

●李岑軍隊進逼廣東省城
二十六日李烈鈞所率之軍隊進抵石濤（距廣東省城三里）岑春萱所率軍隊進逼距省城二里許之地點龍軍猶在城中聲言死守不下

●龍將軍將自滅矣
李福林與民軍勾通內應城中因此將釀成內訌龍軍有不戰而自行潰滅之虞

●桂軍前進中止
廣西軍因駐粵英國領事之勸告自二十七日起中止前進

●日軍艦駛抵廣東保護僑民
日艦嵯峨號二十八日由香港駛抵廣東保護僑民

●奉令停止郵件檢查
上海中國官憲奉中央政府命令刻已停止各種郵件之查驗

●龍軍倉皇出走
廣西軍隊進逼廣東龍濟光部下刻正倉惶出城爭先退却

●商借美欵成立消息
據滬上報紙云此次成立之中美大借欵當在一星期以內簽訂俟國會准予可決然後正式訂約聞其抵押品爲礦山

●湘省匪患蜂起
湖南各地土匪如麻勢極猖狂

歐洲大動亂

倫敦來電

●英巡洋艦擬邀擊德艇
英國巡洋艦以前赴美國之德潛行艇將首途回航前赴普列面埠現在巴爾摩亞港外遊弋擬邀擊之

●德軍殘殺比國民衆
丹京來電德報載有比國普拉塞爾市之比國僧正梅爾謝氏當比國國慶日在某處說教頗令比民感動該僧正說教事畢即赴車站群衆隨從該僧正高唱比國國歌德軍覩此光景猛然殺到與民衆格鬬民衆大呼比國萬歲號稱須戮德皇光景極爲悽慘群衆被戮者無算被獲者亦不甚少

●俄軍百折不撓
德軍在窩利尼奧方面阻止俄軍之前進德軍司令官無論犧牲如何似欲極力採取攻勢

●德軍敗於頗謝爾之損失
德軍雖將頗謝爾要害極力支持然竟爲英軍佔領此役英法聯軍所獲俘虜計二萬六千二百三十三名巨砲一百四十餘尊此外尚有多數之戰利品

●俄皇嘉賞戰功
俄軍佔據土國越爾仁張城俄皇親電高加索俄軍總司令官嘉賞戰勝

●輸運土軍赴匈
俄軍輸運土軍赴匈牙利地方

●匈牙利以俘擄築防壘
匈牙利軍事當局在羅馬尼國境之巴拏特州建築防壘以俘擄數千人從事工事

●意軍藉他力得佔孟的塞担
意軍佔據孟的塞担因阿爾布斯軍之勳勞

●德軍攻擊不利
德軍在頗謝爾之東北方開始攻擊反被擊退

●頗謝爾爲英軍佔領矣
英軍將頗謝爾完全佔領

●潛赴美國之德艇回航
德潛航艇德意志蘭土號刻已由美國開駛首途回國

黎總統令

（七月二十七日）

▲策令
迪部羅給予四等嘉禾章此令
任命殷汝驪署財政次長此令
參謀本部呈吉林督軍公署參謀長張恕因病詳請辭職張恕准免本職此令
任命高士儐爲吉林督軍公署參謀長王玉珍爲上校參謀此令
參謀本部呈請任命高傳符充吉林督軍公署中校參謀應照准此令
參謀本部呈請任命段世琛充陸軍第十三師二等參謀官朱甲燊充陸軍第十四混成旅參謀長應照准此令
蒙藏院呈請將多爾濟扎布封爲呼圖克圖應照准此令
陸軍部呈准正白旗蒙古部統毓秀咨請以承襲補印務參領恒英補參領瑞祥補到參領遺缺補印務章京海山補公中佐領應照准此令

▲申令
據安徽督軍張勳省長倪嗣冲電稱皖省自六月二十一日起陰兩兼旬山水暴發濱淮各縣如霍邱壽縣鳳台懷遠鳳陽五河盱眙等處河堤漫溢秋禾盡淹廬舍莫保詢諸父老咸稱爲四五十年來未有之奇災現已將被災尤重地方散放急賑並飭設法疏消積水補種雜糧其餘水輕各縣容俟查明彙報等語皖北地素磽瘠民多困苦濱淮一帶水患尤屢此次災情奇重歷年罕見哀鴻嗷嗟何以堪着由財政部撥欵四萬圓並由大總統捐洋一萬圓即日滙皖交該督軍省長遴委妥員趕放急賑勞以人事之勤藉彌天地之憾國家軫念民艱至意庶其稍白此令

專件

新內務總長孫伯蘭之略史

孫君洪伊字伯蘭天津人也嗜讀書勝篤尤富於歸納力博覽中外古今哲理政治諸書獨得真諦重實行不喜標榜善則歸人過則歸己毅然以天下爲己任此次民國再造先生毀家倡義千回百折卒底於成其愛國之誠眼光之大魄力之厚盡人皆知而其堅苦卓絕二十餘年以來對於國家對於社會所艱難締造之事業則世人知其詳者尚尠記者由各方面詳細採詢俾得概要撮錄之以餉當世之企慕偉人者

孫氏素主張民治主義甲午以後目睹國勢之凌夷慨然以教育國民養成政治能力爲先務之急迨經庚子之難疾首痛心尤奮然以振興教育爲己任先捐其私產於鄉里衹設學校成效大著諮議局立當選議員知非立憲不足以救國也聯合各省諮議局組織請願聯合會上書請開國會是時處清代積威之下刀鋸鼎鑊至危也乃獨毅然不顧列名於請願問之首以爲各省倡結合同志組憲友會以厚其勢百折不回巋然有大政治家風而異日海內政黨之實發生於是導其先河焉辛亥之革命武昌一呼全國響應知之者謂爲民氣之勃興而不知孫氏堅苦卓絕有以醞釀于十數年以前也獨立之際旗幟各標奔走其間各方聯絡以期漸臻統一組成共和建設討論會商定國是旋改民主黨以期繼續施行其建設之討論首主張不近政權于他黨時爲和平之忠告對於政府時爲正當之指導其在衆議院也每有所議輒折衷至當强毅不撓迨合併進步黨後於會議中尤主持正義不爲黨義所囿於本部組織政務部分財政軍政庶政教育自治實業各科羅集一時俊才爲具體之研究以期見諸施行署兩弗間鉅細靡遺隱然成一政治人才之外府焉而於國會憲法兩問題尤斤斤然三致意擬具意見書將爲請願之組織乃爲袁政府所知不果行而政務部亦從此寢寂此時袁氏摧殘民黨達於極點而先生捨身救國拚死以求改革之心亦自此決矣籌安會生乃棄家不顧破産弗恤子然一身奔走於南方爲根本改革之計劃當帝制威餘炙手可熱之際大聲疾呼通電中外以宣布叛國者之罪狀由是全國傾動輸財救國仗義執言者相繼而起垂死共和得復欣然有生氣國家之幸孫氏之功也今後入閣定能展其素抱爲國家建一久安長治之規俾國民的國家得以實現於神州大陸國福民利將於是乎在謹當拭目俟之

敬啓者本銀行優先股分僅在二十五萬元自籌辦處成立後[illegible]
營業 一、動產不動產之管理整理又處分之受託
二、動產不動產之買賣又賃貸借之仲介
奉天小西關大街路北

美容藥料 花顏水

皮膚能令人外貌最易遷變 雖然生成美麗嬌容 若任皮膚自成粗陋 非獨不得維持原有之美 且不能發揮天性之美 皮膚之關係於美醜實有如此也 常聞世間自歎其容貌醜陋者屬不稀 此又人生最大之遺憾 茲有日本皮膚科專門大醫小島先生 多年研究自出心裁發明一種良藥精製而成 美容藥水 名曰花顏水 僅以數滴滴入洗臉水中 或融溶二十倍之清水 該盆內之水 即逢藥水而變色如乳 其馨馥郁觸鼻 雖鮮花如玫瑰與蘭花亦退一步且合衛生 善治皮膚所發小瘡 如面皰 雀斑 粉刺 酒刺 汗疹 頑癬 煙氣 紅點 油光 瘰癧 等諸症討厭之物凡老幼男女皆可使用此花顏水 均得轉醜成美 花顏水之特色 最能完全皮膚乃成色艷使姿容倍極光耀足稱最上妙品請 試一瓶以證本藥房之言之不謬 藥價大瓶洋一元每打洋十元 小瓶大洋五角每打洋五元 試用瓶大洋三角五分每打洋三元五角 各埠大藥房與洋貨舖均有代售 本舖 大阪清水谷 順和堂大藥房 經理所 天津日界旭街 北京東單牌樓 東亞公司藥房 奉天小西關 廣濟堂大藥房 漢口河街 小瀨木洋行 河南開封 中法大藥房 大連羽前町 協茂盛

你不可悽慘今有首穀藥片為君健康

中國北邊總代理處 上海博物院路十七號

近世聰明科學大家以精鍊深究之結果家家日用不無之最奇最異聖藥得出即使血枯身弱之男女為壯力肥體之良劑**首穀藥片**是也此藥性化入於所食之物轉而**養血長肉**若身體瘦弱血枯之婦女此藥每日與所食之物耐心照法同服未久必將壯身豐顏以延增壽雖體健肥潤之男子不顧養身再造新血後必有體弱脫力之歎豈不懼哉此新出首穀藥片能使男女嬰弱者養血健體開胃甘口服此**首穀藥片**者有一先覺其効之預兆即身體各關動作有序精神快活以及各系無不皆然返老還童超出於你之朋友家庭以和樂此藥養造新血通運各係奏効如神眞人造之仙藥肥肉之大王請君試服此藥必將自認其功入無誤此靈藥天下各處高明醫士無不讚揚

每一瓶四十粒裝內英洋一元五角每六瓶英洋八元購買六瓶者遠近勿論郵費一概在內

東三省代理

●奉天、大德生中西藥房 歐美藥房 同仁藥房 大連、華西藥房 德記藥房 華泰藥房 仁濟藥房 天和藥房 ●長春、興亞房 樂仁濟藥房 協和 福和春 ●哈爾濱、世一堂 泊德堂 仁濟藥房 天豐源 ●吉林、五洲藥房 天石藥室 文萃恒 ●營口、中西藥房 廣芝館 ●齊齊河、英美烟公司 中西藥房 福興華藥房 福慶長 ●遼陽、天錫永興 安東、東益增遠 ●海城、華西藥房 華興泰 吉成福 鐵嶺、裕和盛 同合 義福合盛 ●錦州、仁濟藥房 天壽藥房 ●阿什河、大德生 世一堂 ●雙城堡、華西藥房 德昌盛 ●呼蘭府、中西藥房 ●金州、德記藥房 ●蓋平、萬昌厚 ●撫順、萬福泰 ●公主嶺、三合公 ●昌圖、益濟藥房 ●開原、濟生堂 ●鳳凰城、增源普 玉順慶 新民府、天益長 維新書社 ●山海關、泰西藥房 民生藥房 及天下各處經售西藥者均有出售

新順發洋行

英國倫敦 美國紐約 首穀藥房

大連臭水屯泡子沿

關東都督府 南滿鐵路會社 賞用

小野田洋灰公司 大連分行

本分行每年製造數百萬餘樽

總代售處 三井洋行

天下一品老牌 日光啤酒

老日光酒歷有年矣本公司釀造精良汲引蓬萊山廿上泉採選久區沖麥加配各種材料醞釀而成其色清味適純歷沉不變芳香馥郁口飲之有益於衛生熱清潤胃滋補氣血實為養身之妙品也各國馳名

銷售增多 官紳學商各界 請嘗試之方知言之不謬也

大日本啤酒公司

代售處 東三省各地洋行 雜貨舖均有出售

凡講究家庭之樂者 應備有三炮台香煙

三砲台香烟可向寰球各處上等售烟家購取小包十支或二十支錫罐五十支出售

三砲台香煙係英國倫敦與勃力司土耳之威爾司名廠監製歸英美烟公司專售

請將贈劵留存每百張可兌換精緻畫片一張

東三省新聞

▲奉天▼

●征剿巴匪近訊

巴匪糾衆爲患勢頗猖獗吳鎭守使奉師征剿現已數旬乃因天氣炎熱一切指揮未能如意敗北兩次二十六日在突泉縣迤北交綏吳氏左肩受有彈傷刻據最確消息吳氏自開戰爾後一處刻正療治大約不久即可痊癒無甚鉅患張督軍於二十六日接到吳氏急電後除即日發去馬隊一營急往救援外昨二十七日晨夕又發出二十七師一百五團馬步隊各一營赴洮征剿云

▲又據一訪員云 督軍署昨接洮南吳鎭守使來電云內蒙匪首巴布扎布奉領著名胡匪及宗社黨領袖某某等有匪徒二千餘人大肆猖獗聲勢日熾該鎭守使親往征剿身先士卒奈匪勢浩大衆寡不敵以致潰敗該鎭守使誤中一彈傷及左臂張督軍接電後遂派軍需課一等課員白運昌前任壹百七團團長蔡閣臣同赴洮南撫慰該鎭守使以及調查蒙匪最近之情形云（鵬）

▲又一訪員云 張雨亭軍長近以洮南各處迭起胡匪大肆騷擾雖有後路巡防恐不足以資鎭攝特行電令將駐紮五站之巡防隊數營全部調歸洮南藉資防守云（生）

●陸軍調回原防

前在鐵路駐防之一百五團陸軍春間因省內驚惶令張督軍命令將第三營調至北大營駐紮刻因各處地方不靖防務吃緊日昨該團長已將此三營調回鐵嶺矣（鵬）

●法政校長易委

公立法政專門學校校長關果忱現因充任秘書不克兼顧於日前呈請辭職經張軍長照准遺席委該校學監薛冠卿接替聞於二十八日交替云（込）

●委派法政畢業生

張軍長雨亭以法政專門學校法律本科學員於暑假前畢業一班實爲奉省第一次完全卒業之法政人才若不採尤錄用甚非造就人才之本旨除日前派往吉等總任書記官數名外又將該科採念祖派往寬甸縣充任科長或承審之職云（込）

●馬學監行將辭職

法政專門學校監學馬肅綱現因蘇君力主節省主義職教各員不無更動以免人浮於事徒耗巨款故日前將教員穆六田等辭退外聞馬監學亦有辭職消息諒不日即可提出辭職書云（込）

●添招河防隊照准

鐵嶺河防營長宋子元以現屆青紗障起難保無匪徒潛迹其間原有水上警察不敷分佈故該營長擬招河防隊一連以資調遣聞已詳請張軍長照准矣（込）

●二十八師招募偵探

陸軍第二十八師五十六旅旅長汲海峯以值此青紗障起匪患頻仍特與張海鵬旅長擬定招募馬隊偵探一連曾誌本報茲悉已稟請馮閣忱帮辦會商張督軍核准飭令赶速招募云（生）

●餞別議員

軍署參謀長楊宇廷以國會行將開幕在省垣各機關充差之參衆兩院議員辭職赴京者已屬不少自應設讌祖餞以表別情故于日昨在德義樓設席宴會以資歡送云（生）

●海龍匪患弭平

張雨亭督軍兼省長日昨據海龍縣知事電稱前時境界起有胡匪五六十名非搶即掠民不聊生業派就近駐紮軍隊協同本縣警察勦捕末及數次即將匪患弭平地方安堵云（生）

●寬籌學生出路

省城興華書院設立已閱四載成效如何識者均能道之近聞該院當事者爲寬籌學生出路起見與交通部某要人商酌支配功課俾學生畢業後於鐵路海關郵政電報各事均能勝任查該院學生之費用不知者每以爲過鉅茲特撮要言之以爲有志者鑒每學期學費小洋三十圓雜費二圓宿舍可以借用不收租金膳費每月僅四圓左右購買書籍在十圓左右計全年所費在一百二十圓之譜專修科三年速成科一年半畢業較諸京津各校所費僅三分之一云（熱）

▲牛莊▼

●防軍換隊勦匪

日前駐海巡防步隊哨官王君蔭軒奉令率隊來牛會勦胡匪業將群匪擊散當時搶斃者數名生擒者三名獲得槍械六顆一併送海城縣署懲治於昨遂又派來陸軍四十名戴芳廷哨長率領復派營部稽查董福臣王德齋二君援助一併來牛會同前往鎭西搜勦匪跡云

▲海城▼

●商業重興

南滿車站附屬地內店商長發棧於今春休業現經該棧主人于錫廷重擇地址于鐵道東側建築市房多間刻已工竣開爲營業其字號仍爲長發棧凡照顧旅轉運貨物比前均極周到經理尤稱勤慎商買投者絡繹不絕實有近悅遠來之概云

●大旱祈雨

海境春季雨水調和田畔潤澤禾苗暢茂農民皆喜今秋有豐收之望不圖天時變遷人難預料近已半月之久未降甘霖郊野乾旱田苗將槁鄉民望雨情殷招集村衆設壇祈雨冀可沛然下雨咸慶有秋惟天災恒偏一隅祈雨求晴亦人事之迷信耳

▲營口▼

●化散爲整之取消

鄉警化散爲整裁併分駐所早已擬辦在案茲昨探得精確消息此案已經張軍長批駁略謂該縣各區警額切勿增減惟該各縣鄉警原分三區各區擬添募馬巡六名應即照准惟欵項務即移用已裁併之各分駐所之經費可也所有化散爲整之制暫行緩議云云聞朱知事已遵照辦理云

●劣紳詐贓案五誌

本報前誌劣紳郝相堯柳溪橋于在傑等因借案詐贓被事主李玉儂游華東等合詞揭控一案檢察長鄧邦翰對於此案異常愼重正在搜索證據間又經阜紳岳[illegible]閏續控柳溪橋曾於岳氏煙案詐去小洋四百元柳以是案判決知不可掩遂陸續交還二百圓未交者尚欠二百元柳氏之借官詐財胆大包天之處於此更可想見現聞又於是案中証出鄉警第三區區官朱得勝從中得贓亦有數百圓詐經朱知事已備文移交法廳矣詳情容後續佈

▲大連▼

●李管帶違法捕民黨

黨人趙立孝前因事由連回籍見南北既已共和遂在家小住日享家庭之樂突於二十六日海城李管帶親率領巡防五十餘名將趙君住所前後圍住持槍嚴緝幸趙君外出得免嗚呼北方之兵和吾恐吾北方之民黨永無回籍之一日

▲安東▼

●鎗械交回

日前桓仁縣知事王濟煇以護國軍名義揭竿獨立後因勢不支奔至韓岸馬連洞等處被日本憲兵隊將鎗械盡數扣留軍人解散早見各報昨經東邊道尹方梅生君特派袁科長向官府交涉業已允可日昨將鎗械如數交回云

●鎗斃胡匪

日前在大江口刦船一案當時賊匪遠颺致案久懸經日警署在租界地拿獲毛布禮畢振江張福成等三名嗣經堂訊確係該案正犯合夥孫士吉不數日被偵緝隊拿獲日警署將毛姓等引渡到廳據供强搶不諱昨九鐘將毛姓四名綁赴八道溝鎗斃示衆矣

▲黑山▼

●私塾抗不解散

縣屬芳山鎭警察第三區有私塾五處終日咿唔呻吟實與鎭立各校大受影響當奉省視學汪君面囑解散等因該區官張煥廷遵即派警前往各私塾一併解散茲據該區官呈稱僅有陳榮閣一處立時解散而萬朋張錦棠郭輔臣秦漢臣等四名始終堅不散學硬行設教即將抗違各情立即呈報縣署矣

●團長勤勞

駐紮黑山陸軍二十八師騎兵二十八團團長楊子新氏于本月二十四日以阜新擊賊獲勝同防業誌本報至二十五日下午遵令督同第三營營長王君書田帶隊前往海城境內擊賊星夜奔馳不辭勞瘁人人咸稱該團長緝捕勇敢可謂軍界中善于衛民者云

▲鐵嶺▼

●畢業警官之位置

警察事務所前詳請縣公署送省補習各警官現均畢業旋里於日前謁見縣監督當各奉面諭一切擬將保純派充教練所武術教員吳子臣派充教練所体操教員本陸仍派充巡官原差潘兆甲因警察化散爲整將其區官原缺裁撤令其暫候遇有相當缺出即行派補云

▲孫家台▼

●巡官易委

驛東小孫家台開原警察第四區巡官關景恩於昨二十七號奉開原警察事務所長全子崑氏面飭該巡官携帶行李至事務所暫行存住聽候另委遺席當日二十七號扎倂游擊馬隊巡官于東洋兼充云

●擊斃胡匪

驛西許家台毗連鐵路昨二十七號忽有胡匪七名在鐵道迤東欲行攔路搶刼當遇日本守備隊査道恐該匪等將有意擾害路線上前方加盤詰內有一匪袖出手槍意在拒捕乃被日守備隊開槍當場擊斃拿獲四名洮逸兩名嗣將活擒者帶往日警署審訊被斃壹名聞已照會小孫台中國警區舒區官業往檢驗備案存查矣

▲開原▼

●農人望雨

春夏以來雨水調勻土田潤澤禾稼甚屬暢茂若小麥收成已獲十分一班農民咸謂今歲大田亦望豐收不意自入伏以來天氣炎熱異常禾稼已見亢旱如再不雨田苗即恐有枯萎之虞是以時下農人盼降甘霖頗殷云

●嚴禁毀拔電綫

縣公署爲示禁事照得電綫桿旁之地綫原爲防雷雨入地以致以電引電殛壞人民豈容毀拔迭經飭知警團保護在案近有不法之徒竟將地綫損壞致有生命危險殊堪痛恨自示之後該鄉民等一體保護如有損壞一經査出定令賠償損害並嚴加懲辦云

●發現烏金鑛苗

本邑山明水秀寶藏興焉金鑛鉛鑛所在皆是茲查有柴河溝界大磊子附近有官山一處於去年發現烏金鑛苗曾經李姓聘日本鑛師化驗淸晰純是烏金昨經李某招股開採稟請縣公署請求詳准業蒙縣知事詳請財政廳核示遵採云

▲東豐▼

●槍斃事主

南鄉小城子處楊某係該處首戶頗有財產日昨未加嚴防陡有數名胡匪直入院內將楊某家老頭擊斃又擊斃小孩一名擊傷婦女一名並搶去小洋一百餘元監督會通王辦事員蓋臣前往該處查看一切而胡匪聞風早已遠颺無踪矣

▲懷德▼

●陸軍有開拔消息

中央陸軍騎兵二旅三團團長陶斌英君在懷駐防頗著成效屢誌本報于昨風聞人言該團有開拔消息是以商民紛紛議論據云自陶團長到防閭閻非常安謐近來亂黨四伏轉瞬即青紗障起難免無胡匪乘機肆擾等情故本邑諸色人等皆抱憂慮

●懷德警政可歎

本邑西門裏有李畫匠者其長子年僅十三於二十六號赴外祖父家翌早四點鐘旋里行至南門外魁星樓處忽遇匪一名手持鎌刀將幼童攔住盤詰其姓名住址復用繩將該童懸於樹上隨即走去意約同黨來取不意該童乘其無踪自已將繩截斷速竄歸不家一鐘時兩腮紅腫甚重現經某醫調治噫魁星樓與懷城毗聯且城內崗警林立而胡匪竟敢明目張胆刼勒幼童幸該童逃出羅網未致斃命未悉該管警察將何詞以自解耶

▲公主嶺▼

●知事履新

懷德新任知事項君會存於昨日午後一時到嶺下車在警察第六區休息片刻即到日本警署及各重要機關拜客以便聯絡一切今日上午四時即由警團護送前往懷德視事矣

●區官盡職

現屆青紗障起胡匪出沒無常南路區官安君靜卿爲保衛閭閻安寧起見每日親督所屬警員率警查道無時稍懈故該管界內迄無匪患發生云

▲梨樹▼

●駐梨陸軍開拔

中央騎兵二旅三團一連竇連長奉吳鎭守使飭諭來梨駐紮該連長二十四日進街各界歡迎二十五日三排陳排長率隊始至二十六日復又開拔傳聞確已奉吳鎭守使電調前往勦擊蒙匪

●歸併後之步警

步警歸併原擬調各鄉保衛防守四門日前各鄉團總保董甲長等面見監督確商防務謂鄉團可禦外侮決不認可守門責知事無可如何會商索所長仍飭步警分駐四門嚴爲防守云

●幸未燎原

日前台鎭恒昌隆商號因燒炕燃薪不愼上燃房屋軍警前往彈壓恐事生意外嗣經本街各商派人持小火龍（救火）一切器具即往撲滅幸未釀成大患云

▲農安▼

●弄巧成拙

前報認親斃匪之崔鳳閣事屬子虛希圖訛賴黃知事自是案發生派員密秘調查確切胡匪堂訊支離毫無証據於昨收監似此狡徒自取罪戾吾不知其何所取意也

●妖言四起

本埠早有傳說城鄉發現一種白蓮教術不論晝夜剪婦女之髮雖傳說衆多然究未見諸事實近聞南街木匠舖財東劉老均之妻正與隣佑接談忽然跌倒當即昏迷後被喚轉見其頭髮均皆落下見者無不駭異問其昏迷後所見何物據云青藍臉二人各持利剪硬將其揪倒將髮剪落而去等語一時傳遍街市遂各自設法防衛有用紙剪成剪子樣貼于門前者有於開窗戶上放水一盆者種種防護不一而足刻聞該區官正擬設法禁止謠諑云

●差强人意

縣南上拉子務民時金城拐逃喬田氏前已屢登報紙聞此子素行無賴不務正業且有飛檐走壁之能其欺壓鄉里毆辱尊長之事尤指不勝屈此次先將喬田氏衣飾陸續攫去寄頓伊姑丈宋子揚家然暗迨令喬田氏同逃該氏墮其術中無計可施且有宋某從旁慫恿只得隨之而去及被獲後喬姓所失衣物十餘六七悉被宋某沒收後因喬田氏被夫賠人無處對質是以該犯等諱不吐實亦殊無從追究且時某口出惡言聲稱釋放後殺害喬姓滿門不期該警務長偵知以此等無賴罪大惡極倘不知懲儆輕縱必至擾害治安因此解送縣署詳請究治今聞沈知事開庭訊明判罰徒刑二年該處居民莫不歡功頌德云

▲遼源▼

●稅捐得人

遼康稅捐局局長趙壽山君自蒞任以來非常盡職於各區卷分卡恐該員等巡役等從中有舞弊偷漏情事故不辭勞瘁親自詳細認眞查詢不容私縱來稅捐之收入或大有進步云

●安設信櫃

邑屬通遼遼鎭商賈雲集素爲繁盛之區惟至今郵政尚未設立於各界往來函件殊多不便茲經東三省郵務管理局特派巡員金貢青君前往該處安置郵政信櫃以便交通云

▲洮南▼

●學校放假

洮南兩等學校校長劉君符卿因入伏以來天氣炎熱人易生病該校長爲衛生起見特援例放暑假三十日而資休養同係立秋後再行入校授課云

●局長患病

洮南稅捐局長王君仲甫因公勞碌偶抱採薪不可以風每日請醫調治朝夕服藥稍有功効諒不久定占勿藥矣

▲長春▼

●秘書受賄之眞相

吉黑榷運總局秘書陳致遠君前任陳西甫局長之姪孫也與現任局長董君係二十年前之蘭交貪鄙成性諂上驕下在前任陳局長任內恃與局長有親族之關係欺詐蔽過無所不至姑舉其最近一事揭而出之亦非揭惡陳局長任內頗受輿論攻擊陳局長久有撤換之意秘書陳某視此大爲奇貨于是示意於垂涎營長諸人謂非有二千元之敬禮不能關說此事其時有第一營第一連連長何純瑞者久已垂涎營長遂托該營營長徐某代爲關說幾次磋商始查知其串意圖破壞陳秘書恐失此大財又與張君秘密商酌許以平分賄欵張某承諾雙方併進不數日而何純瑞提升第二營營長之委任令發表矣當時總局諸人有知其事者懾於陳秘書之威勢不敢發言及陳公去任秘書之威勢稍衰于是彼此傳說大衆皆知幷聞平分賄賂時經手人徐某又將小洋易爲官帖陳秘書得其八張某得其七因此自証顧起知者愈衆董令於繼任時頗有已聞陳秘書辭退而又碍於蘭交情面不便遽發於是設法將秘書之權縮小凡委任局員之事不便開知重要局務亦不與商酌意欲借此使其領悟自行辭職不意陳某戀位心切毫不介意眞可謂厚顏無恥者矣

●知事總理帮欵歸寧

寧安縣於數月前曾遭火災全城盡被焚燒民不聊生該埠之商會總理同該縣孟知事親到吉林省城財政機關借妥官帖五拾萬吊帶同寧安以資賑郵日昨已路過長春回寧去矣

●訟案斷結

頭道溝附屬地內德泰泉燒鍋買得湯克忠之房其內有租房戶寶隆源不肯騰房纏訟已久已誌報端今蒙日本警署明斷徹底追斷着湯克忠包出錢三千吊給寶隆源並着德泰泉准寶隆源續租二年始行了結云

●知事過長

新任璦春縣知事張濟川君於昨午車由京到長當寓於悅來棧換乘吉長車前往吉林再轉赴璦春就任所帶隨人無多只見其携眷前往云

●預備設劾新道尹

熊正琦原係吉省財政廳長因地方紳界反對頗有去志中央公調和成情起見特令吉長柴道尹轉任財政廳以熊正琦調吉長道尹刻聞其親族則已有先到長春靜候位置者矣

●商會車壓傷行人

本埠商務總會馬車昨行至商埠三馬路口車上並無乘坐之人而車夫驅車前往撞到行人軋傷頭部流血不止當經巡警看驗已著受傷人送赴醫院將發傷不定吉兇如何云

●路燈之效果

路燈公司自前歲成立以來民間及商家行旅實不以爲緊要所以每逢收燈費日皆疾首蹙額甚爲不悅外國商家向該警官質問警廳始竭力催促從新開辦民間亦盼望不暇是以此番開辦之後燈光所明而辦事者皆知以公法爲心故該公司現以收良善之效果矣

●胡匪何多

日前有頭道溝驛間之天慶當被胡匪搶劫已誌本報嗣後連有所聞即如長春縣農人被縛出錢贖回又有城東五里堡沙某被劫八里堡亦有被劫其驛馬全係胡匪所刼若非青紗障起何至如此之多也

▲吉林▼

●野賭宜禁

野賭爲文明國所應禁今吉林迤連邊隅故官吏亦視爲不急之務反從而漁利聞城外警察十區之地幾有一區設賭局一二十處官之方面則云（吃賭）即用賭局之錢之謂也賭局之方面則云官不我諉張胆行之可也迄今江東之地因賭發生之命案多未料結而今拉溪之控告案又發主持賭局者爲張懷義賭客一萬發

時事小言　（頑）

自國會擱淺以來。議員之不能見重于世爲久矣。此次奉令召集。議員聲價。不減疇昔。上政客。設謂歡送。北京政府。派員歡迎。吾不知議員諸公。會亦思承受此歡迎歡送而有動于衷否耶。若以爲分所應爾。則開會以後。囂張猶是也。不特無裨于家國。實有負人民之付託。議員諸公。好自爲之。毋令。全國輿論。交相訾議焉可也。

奉天各錢行及糧食行市 ……

天氣 昨日自下午六點起至今日下午

北京專電

●國會開會之先聲

本日議員談話會議決國會屆期舉行開院式且據情通告國務院並要求黎總統段總理出席

雜報

▲奉天▼

●大旱望雨

近日天氣炎熱又兼多日不雨所有禾稼情形異常四鄉農民望雨甚切聞日來各屯有聯絡祈雨者以爲雨之降否有雨師主之故鄉民不時焚香跪拜以祈上天同雲沛然下雨吾之蚩蚩殊爲可哂而其情亦可憫也（込）

●討債興訟

城西李家窩棚住戶劉文煥去年春間借得同屯王興和小洋六十五元王因年景不佳討欵甚急逃向劉某追討劉某亦以年歉欠收向關某哀求緩至秋後必當如數奉還關某不允因此兩造大起衝突聞于日昨來省訴訟云（込）

●設計誣陷

城東南寬嶺子有林某者里中之無賴子也娶妻吳氏妖淫异常比戶有馮氏子家富田者視財如命會在城裏某學校肄業刻因伏假回里林某向伊貸錢不遂因懷恨乃令其妻炫粧日倚門側每逢馮子過此必授以意馮子得此好機遂墮其圈套日前林某令其妻招馮子至家馮某應招而往不意入室未片時林某突來將馮子扭住毒打無算復以尿澆其頂並剝去少衣物若干後經鄉人關說馮出洋五十元始行了結云（鴟）

●添派科員

財政廳廳長王維宙對于用人一道非常注意近因該廳事務繁多自應添派科員以資臂助當查有常某者深悉科中情形堪以充任特詳准省長批准飭即委充云（生）

●投井而亡

小西關某萬布房櫃夥張某山左人不知因何患有瘋病終日在街吵鬧延醫調治並未見效張某亦自知困難萬狀不克治愈於日昨投入鄰近井中斃命云（生）

●老婦士夫

[illegible]米姓有孀婦行七者群皆呼之爲七太太年已半百不安於室有劉氏子年弱冠行爲頗劉該孀婦見而涎之因劉子頗曉巫術該婦假祛邪爲辭招劉至家以多金誘之遂得與劉成其好事易曰老婦士夫可醜也二人何都弗思之耶（鴟）

●有碍衛生

時當伏暑天氣炎熱稍或不慎癘疫乘之而有公共衛生之責者罔不以清潔二字相勸勉省城小南關印房前河泡沿南首向爲交通要路而附近居民及往來者輒以是爲僻靜處所糞穢狼藉臭氣薰蒸該管警察極不願問然此豈獨該處爲然哉即城內之水溝亦多臭味齷齪俗語謂一蟹不如一蟹吾於警察亦云（生）

●志在偷香

小西關王家伙房主人王少賓係屬忠厚長者日則由某處投寓該伙房一青年男子認王爲義父王亦異常歡喜招待幾如生子不料該青年性情頗淫遂與義妹小蓮調戲成姦事爲王少賓查覺當將該青年逐出云（生）

▲蓋平▼

●糧價平穩

本年入夏以來各糧價值異常暴漲以致人民驚慌無措乃近日來雨水調勻禾稼茂盛秋成有望並兼有紳商由外城販來食糧若干擬接濟民食故目下糧價日漸平穩云

●擊斃野狼

本報前誌前後塔子溝吳史二姓之子被狼噬傷一則當經史姓小兒之兄某持槍尾追二日旋於日昨在該處山溝已將該狼擊斃由此觀之野狼噬人之患可以消滅矣

▲牛莊▼

●查獲胡匪

今歲以來邑南二區境內搶劫之案層見迭出迄今賍賊破獲者甚屬寥寥故上峯屢次飭令勒限嚴緝而該處保衛團飭警查緝不遺餘力於日昨該團丁在二道河就近某村住戶劉福家查獲胡匪呂維聖一名並搜獲槍械數桿當將該犯並劉某及賊械等件一併解交縣署訊究矣

●大宗煙土發現

東關某商號財東卜星元氏平日見利忘義久與煙土販勾通販賣煙土日前該卜某由北城購來煙土小包四十七包行至鎮東大費家屯處當被人翻去詳查知該土販由海城火車站下車遂僱小車將此物載運被人看破遂後尾追至無人之處遂一律翻去該卜某亦祇認吃虧而已

▲營口▼

●煙犯仗勢欺人

關帝廟前住有彭萬春彭和春兄弟二人素行無賴以販賣煙土爲業頗獲鉅利聞彭某院內尚住有某警署巡警三名該彭某以無人敢拿昨將黑籍奴王某頭部擊破望有管理責者亟當查拿懲治以儆效尤而肅禁令也

●私塾多設之原因

本埠私塾多係甄別之教習充任教務昨有張某劉某等任東街設立私塾各一所招生授課查私塾增設之原因係爲學款支絀私立公立學校不易辦理而一般士子賦閑者多不得不藉筆耕舌耨暫以糊口且私塾籌辦較易至教授不能合法不問可知願有管理責者設法取締可也

●區官脫逃

營口縣鄉警第三區區官朱得勝於前日撤差歸案後僅審訊一次由漁業養殖公司理事任悅山暫行保出當訊不誤該已撤區官朱得勝自知罪名重大無可詭脫遂於昨夕乘間逃逸有謂其煩託門徑從旁辯訴者此不可靠檢察廳已將保人查傳到案暫行羈押嗟嗟一般貪官劣紳經此追查其未來者當亦不寒而慄矣

●應手活人

本埠富戶王希文先生人極慈善對於醫學頗有經驗每日造門診治者頗不乏人日昨有張雲艇君之公子年甫二齡頗甚聰明忽染吐瀉不止迭經延醫診治卒未奏効該子氣息奄奄待斃幸經友人介紹王醫診治服藥二劑立見奏効聞王君無論貧富一概不索謝儀是以被醫者無不極口稱贊不置云

▲岫岩▼

●科員勤勞從公

縣行政公署會計科員夏卓章君刻以收發張君竹銘因事前往安東月餘未歸所有收發事件統由夏君兼理以致勤勞從公日無暇晷云

●教員竟被嫌疑

南鎮國民學校教員關錫三君與友人胡子敬君身穿短衣帽戴領前往街市閑遊被防營長官瞥見進前盤詰詎意關某訥於言而胡某身帶名片一係直隸一係岫岩籍貫兩歧殊令人疑遂帶防營送縣究辦後經于見三君探悉教員屬實即時通函防營釋放云

▲安東▼

●淫婦無恥

安埠于家溝住戶某甲者其妻某氏年方二九貌雖不揚体頗輕盈該婦與某乙時常眉目傳情日昨夕陽將下該婦正在門首送客之時被其夫撞遇入室立將該婦飽以老拳仍歡笑如故若該婦者可謂無恥之甚者矣

▲鳳城▼

●商人納妾之控案

安東增來興執事孫恒來家中原有嫡室客歲不知何故又娶鳳界東鄉白廟子王發元之女爲妻當其過門之時嫡室知覺已屬十分不悅既而同室相處積不相能竟致吵鬧之聲無日不作日前王氏女借口歸寧廉接不歸因之同至縣署互相控訴今聞沈知事審理之時已令孫恒來將人領回然于某心不甘服猶思提起上訴云

●出妻案之餘聲

日前藥商姚鳳鳴之子姚九令出妻後復呈請縣公署判回等情早已登諸本報茲聞被出之妻爲小鳳雖經當堂判決不復回姚某莫可如何亦遂聽其離異惟姚某刻薄成家素以金錢爲重總使人可不追向求稍得身價嗣經親友調和勸令聶小鳳出洋六十元交給姚翁以作休媳之費始蒙慷慨允許准其脫離關係今聞聶小鳳雖決絕始終無心另嫁若不削髮爲尼即當守貞終老云

●姦情出人命

縣山東鄉宋家河村住戶關文達之妻唐氏與族叔關百如戀姦情熱難以分離隨被關文達查知姦夫恐露緣不久隨與淫婦關唐氏商議將關文達害死以除後患於日前夜間姦夫持笨手槍將關文達擊斃即將手槍擲入水坑當報警察聲稱被匪擊斃懇請詣驗不料被該屯衆舉發查即將關百如與淫婦唐氏一併傳獲到區訊據該犯等均各供認通姦同謀各情不諱至本月二十七號遂送縣究辦矣

▲黑山▼

●儘先委用

黑山縣公署於本月二十二號遵奉遼瀋道署飭令並轉飭該縣教育公所遵辦等

▲孫家台▼

●引渡竊犯

昨廿七號日警署以正式公文照會小孫家臺中國警察第四區爲在附屬地拿有金萬林竊犯一名係奉天遼中縣人年二十歲屢在租界地竊取各行衣物該區接文後遂派步警兩名詣日署將該竊犯以繩綁解該區諒不日即行備文送縣嚴行懲辦云

●綁票勒贖

縣西馬家窩棚村農戶關某之子關頭家道殷實素爲胡匪所覬覦昨二十七號忽有胡匪二十多名闖入該院彼此開槍對壘當該農戶寡不勝衆被賊綁去該農之子兩名復竄至双樓台慶雲堡兩界之中蔣士和家中綁去一人及一夥即行西竄不悉潛匿何界姑誌之以待續訪

△端午橋古物不能保存矣（北京）

昨晤都中某名士談及中國國寶言端午橋尚書清季滿人出色人物生平好蓄古董風流自賞有盛伯熙寶竹坡諸人之風所蓄碑板鐘鼎至數千百種多爲人間罕出之爲據所出吉金錄諸書署可見一班尙書身死家計蕭條留心國粹者恐其家藏之寶歸於外人於是屬其子繼先具呈內務部以收歸國有爲請內務部與一極典麗之批詞准與立案但未評定價值交付物品此本年二三月事也近日繼先忽具稟內務自請取消前案且言移家天津物多散失目錄亦無從編輯云論者謂海外富而好古者不惜重金購買中國古器國寶流於海外者將永封不能復回歸安陸氏之藏書且爲岩崎氏靜嘉文庫所有端氏一生心血所集其子不能保存至多散失至其窮極無聊必展轉售於外人上年鄂中一星五先生守敬之藏書一時未有收歸國有之議後亦並無下落蓋政府諸公無餘力及此也今大總統與星吾同鄉夙重其人若有人提及當易爲力然以堂堂國立之古物陳列所且抵押於外人尚何論其他乎錄繼先自取消前案稟文及內務部批詞於左

內務部　詞繼先稟請將家藏古物購歸國有前案取消等情均悉查所稟現因移居天津物經散失無從彙輯係屬實情自應准予消案合行批示此批

前清外務部參事繼先稟請取消前案事竊本年三月間請將先父清故總督端方所藏古物購歸國有以供陳列曾蒙批准有案現在繼先移家天津各物多所散失無從彙輯復念國家財政困難請務待與不急之圖宜在所後爲體卹時艱起見懇請大部取消前案實爲德便謹稟內務總長

△常德北軍搶劫水警之駭聞（湖南）

常德水警專署因自省中撥解上月餉銀共洋一千二百九十五元於初七日抵常已晚即將撥于該專署長坐船內該船泊在城外橋頭與拖載北軍之民船相近値該警搬移餉銀時適有北兵數人過側瞥見乃糾合夥徒十餘人各携槍彈於三更後竟上該船將其餉銀搶劫一空警士一時驚醒登岸呼救北兵見勢不佳紛紛逃去而團勇水警聞耗乃四方合擊當被水警捕獲北兵張桂林羅占標二名其餘正追及間船上北兵開槍射擊該警恐激生大變祇得折退將其贓物及犯兵暫押村內次日解署經楊署長訊明送交三十九旅七十八團三營究辦當由該管長官報明旅長即日將該二犯驗明正身綁赴該處河干槍斃示衆查此次該署共失去洋三百五十二元船內物件損毀約値一百餘串奪得快槍三支子彈三百五十顆已經該楊署長詳切查明並將辦理情形於十三日報告當道查辦請予核銷以示結束

△全省禁止演戲之消息（山西）

頃探得巡按使行政公署消息以爲陝西盜來山右土匪數十人在平遙焚毀巡警公所在介休勒索洋銀金錢區區數十人任性安爲如入無人之境雖究其所以失事之原因若知事失察也警政腐敗也警佐畏葸也其原因誠非一端然彼時平遙介休雨縣適値城內演戲之期以致任警察之責者或赴演劇場彈壓巡邏或赴演劇場逍遙聽戲警署閱其無人故土匪得猖獗任意爲此推原禍始則唱戲一事亦平介失事原因中之一端也且唱戲一事原始本爲勸善懲惡之意遞演而成誨盜誨淫之媒雖前清季年倡言改良而空文一紙竟成照例之文章金按稟爲此飭三道尹轉飭各縣知事嚴禁演戲著爲考成雖不免矯枉過正亦除惡務盡中雷厲風行之一法也

●取引所貿易繁盛

本驛南街特產物取引所自開幕於七茲月每日中日商號往來市場交易者絡繹不絕自前開講冬臘月及來年一月望日之新行以來各糧商代理店頗視增加生意兼配元秧近屬亢旱而各期元豆價値頻提聞每日該場安生意竟至三百多車該所之事較前實屬加倍繁盛云

△鐵嶺▼

●露宿堪憐

日昨晚十鐘餘警察事務所某課員因查巡遲至東關某處見有二人伏臥近視之乃一叟一媼詢年逾耳順詢之則稱係城南新台子住民因貧不能餬口欲往邑東某村投其婿家行至城內因無店錢故在此露宿言之不勝淒慘該課員矜其年老恐露宿發生意外危險遂送至其伙房存住云

△開原▼

●私設賭局

本邑三清觀巷內住有郝姓素無正業糾賭營生近來招引一般賭徒出入其門呼盧喝雉肆無顧忌抽紅利爲數甚鉅賭爲盜源當此青紗障起盜匪韓擾之際郝某明目張胆設賭抽頭殊於治安有礙望有警察責者速爲查禁也可

△西安▼

●煙犯拒捕行毆

本邑小壽山住戶孫俊山者夫婦二人均吸鴉片毫無忌憚日昨二十五號被警察所稽查張鶴亭查知帶領馬警二名前往捉拿適値伊夫婦正在噴雲吐霧逸興遄飛之際見稽查等進屋自知違法罪有應得竟得劈斧向稽查等惡砍當經躲過未遭毒手其婦遂將稽查胳膊抓住用口咬破當被稽查等將伊夫婦綁縛並將煙膏煙具一併帶回懲辦云

△長春▼

●因房成訟

頭道溝驛間東首有德泰泉燒鍋購買湯克忠房屋一處該房上帶有租戶若干惟有齊隆源染房不惟不肯騰房且稱言當初與湯姓所定允許租住六年爲期方能騰房而德泰泉則云湯某並無過付此言是以因之起訴於日警署內斷令德泰泉照租六年而德泰泉含寃不肯遵斷日昨已詳細呈訴將來房戶恐無阻碍覇占之理仍宜騰房爲是也

△張家灣▼

●電影可觀

本埠道裡近有人由外洋購到新電氣戲影內有俄德交戰之實際並山虎傷人山水景緻俱各新奇無美不備眞能令觀者有身入其境之妙

花界

△映雪樓丰姿綽約

平康牛街吉華班蘇妓映雪樓初張豔幟於燕京名噪一時客歲來奉因才情色藝爲走馬章台者所稱許門前頗不落寞余耳其名久矣終以未見顏色爲憾昨晚經友人某君邀吾殖邊得訪該校書粧閣甫入綉幃恍覩仙子肩黛書蛾蓮鉤蹴鳳玉蕊瓊英未足方喻至吐屬風雅應酬圓到尤其餘事夜間歸來衣香猶在特書數語以表痴慕云

批示

△奉天省長公署批示

原具稟人任宗亮等　查城廟各旗官地其租價悉由警察廳催收今已延期月餘斷難復事遲悞致干重咎此批

原具稟人崔學文　據稟爾家房契文書寄存增利商號如果被竊丟失屬實該民應即逕行赴縣稟請查明核辦勿庸越瀆此批

△瀋陽縣公署批示

原具稟人劉九正　據稟該村正吞據官欵是否屬實但事刑事即飭西路區查明具復再行核辦此批

原具稟人王乃寬　據稟劉士杰霸產不交如果屬實應與伊向法庭起訴勿庸來署多瀆此批

小說

平湖遺恨

便把他轉賣到上海堂子裏　那老鴇子生得更兇　非形拷打　百般折磨　還是扭他不過　只得和他約法三章　不留客人　專事應酬　淑芳想了想　實在無可如何　也就暫爲答應　從此他便看破了不少　也學了幾齣戲　改名陸秀儂　懸牌于清和坊　不上半年這陸秀儂三字　居然響了名了　那廣西客人原來是一個商業家家眷住在上海　此次回到家裏　又和淑芳過見了　便替他贖了身　正擬藏之金屋　淑芳倒也願意　誰知這廣西客人　也和友仁是一樣兒毛病　不知怎麼傳到河東獅子耳內　親自帶了老媽兒們　把那客人楞從淑芳院內　活捉回去　連夜收拾行李　把丈夫遞解回籍　不上半年　得了一病　就此嗚呼　從此東皇一去　名卉飄零不料他又和你要好　也可謂有眼力了　陳英聽罷　楞了一回　一語不發　只是下淚　汪鵬又道　只是他守志不阿　還時時顧着自己的父親的聲名　無論何人　他也不肯把他家世訴出來　只有那廣西客人　感其春容之意　才和他說了一個大概　我却是那客人的一個朋友　叫做莫思游的告訴我的　陳英點頭歎息道　原來如此　這就無怪其然了　自己又把那大秀儂　的情形告訴了他　又道

那廣西人是姓王的　汪鵬道　這我打記不清楚了　你想這等人　世上可有就難得了　倆奇的是和這謝姑娘倒是一樣的苦命　豈不就是那謝姑娘的一個小影兒嗎　方要答話　汪鵬忽然笑道　我真不明白　怎麼這兒一對兒憐蟲兒　就都和你要好呢　陳英聽了一陣心酸　禁不住泣下沾襟　待了一會兒才問道　據你說來那秀儂的確是一個守身如玉的哪　汪鵬笑道　也不見得　難道像你這樣的人　和你要好　還不肯俯就嗎　陳英　不要胡說說　着便又把前事提了　汪鵬道　這就是了　大概他和廣人這般要好　自然就是給他梳櫳的了　也未可知　只是據莫思游說來　和那客人　雖然要好　那的確沒有　麼邪事　這也相信不得許多　陳英　頭道　你不要瞎疑心　此刻我還記　那天我臨走的時候　他自己說的　還是清白之身　神氣十分懇切　要我深信你是怎麼了　看來莫思游　話　竟有幾分的確　只是他怎麼又　我要好呢　汪鵬道　他既然一心嫁　自然能彀還就的了　據莫思游說　儂自從經了幾次風波　也就看破了　少　雖然一般還是守身如玉　却也　便了許多　倒有些游戲三昧的景象　這倒不大好　恐怕你一不愼　從前　志　悉付東流　他既然有情於你　倒得隨時指點指點他才好　陳英歎　一聲　心中却深信秀儂　未必如此　正在思念　只見那叫珠娘的人回來　說他今天不能出來　明天一早來　陳英沒法子　只急得搓手躲腳　汪　又勸了一回　陳英回到家裏　希然　出去了　陳英想了一回　大哭起來　張夫人心慌　跑進來問他道了　欺負你了　陳英把頭一搖　只是　不覺哇的吐出一口血來　張夫人　加驚慌　却巧希然也回來了　問起　由　又不肯說　希然夫婦好不着急　便想到了半天　陳英說　汪鵬在茶　內等他　只道汪鵬說了甚麼話　本是汪鵬的先生　便叫人去把他叫　不一時汪鵬已到希然請他到外邊　坐　再說陳英自己哭了一回　自覺　神恍惚　四肢無力　似睡非睡的　張夫人因是師母　也無須避諱　便　出來聽汪鵬說話　汪鵬見希然夫婦　了安　希然便問他日裏會見陳英怎　個情形　汪鵬一時摸不着頭腦　張　人便把陳英悲痛吐血的光景　通同　訴了他　說少爺今天見了他　可曾　甚麼來着　汪鵬當時站起身來答道　老師師母在上　學生也是今天才知　的　他只和我說了個大概　我要說　來　老師師母千萬可不要動氣　陳　道　你只管坐下說罷　汪鵬這才把　英和韵芬的關係　並韵芬的境遇　詳細細說了一番　希然夫婦　聽得　楞　汪鵬道　如今他們姑娘　被他　母逼回去　還不知怎麼樣哪　好在　生家裡　有個了頭叫珠娘兒的　現在　家老媽兒　倒是我們一條內線（未完）

北京　小豆

天津貨

倫敦銀塊　三〇片八分三

營口電報　廿九

大豆　豆餅

金換洋　金換鈔

吉米　粳米

老刀牌香煙

惟最好物件有假冒

凡最好物件已暢消於社會往往有以假亂眞魚目混珠者近時雖有假冒者出現不久即行消滅未能如刀牌之能永久暢消因刀牌係英國比司徒及倫敦威爾司廠監製並由天下馳名之英美烟公司專售

花柳注意

從來花柳之症其害實不可勝言倘悞投庸醫治療慣用銀粉倒提刦藥等法只求當時立愈不知毒氣內閉逢春復發徧身紅點毒攻上部髮際脫落二目失明咽喉破爛頭痛沉暈耳內流濃鼻塌齒脫毒入於肺咳嗽氣短言語失音毒攻下部肛門生瘡大便走血毒串入骨筋骨不遂痛疼難堪日輕夜重步履艱難餘毒不淨且必染妻絕嗣其種種劇烈之患筆難盡述然若醫治得法則毒患亦不難消除淨絕本醫士有鑒於此深爲加意搜求研究至再專以應手奏效爲宗旨無論遠年近日一切花柳染毒或經醫不效服藥無功者請到敝藥房新法調治輕者一星期全愈重者二星期除根永不再犯病好交錢以重信用特此廣佈伏願患花柳者萬毋自悞也可

奉天省垣大西門外 英美大葯房主人謹啓

慶仙樓啓事

啓者本號開設奉省有年專售中外酒品包辦燕翅官席烹調精美應酬圓光久爲到顧者所稱許本號爲擴張營業起見茲特不惜工資添充雅座聘請名師專辦燕翅全羊官席隨意便酌以及南北糕點中西作釀一概俱全且價目格外克已望祈賜顧諸君速臨是荷

都軍署胡同 清眞慶仙樓謹啓 中國電話六百四十一號

丟失紅飛作爲廢紙

本號於舊歷六月十二日賣給洪順盛申銀一千兩計小洋一千七百九十六元當洪順盛照數開出紅飛一紙交由敝號櫃夥收執詎行至小西門臉將此飛丟失即經洪順盛掛明失號此後無論何人拾去均作爲廢紙除票請總商會通傳外用特登報週知

小西關敦昌號特白

南滿鐵路公司奉天市內營業所

北京華富殖業銀行總經理姚錫光廣告

現奉財政部飭知該總理京爲蓋事違法集會意在破壞營業擬召集正式全體股東議會決並屆時請派員監督會場一案應准召集正式全體股東大會惟查本部前飭將從前所驗壹百參拾貳萬元及此次東驗七拾萬元之股東姓名住址及每人所認股數已繳數目列表京部於此次會尤屬極有關係應即迅速遵辦爲要等因茲遵部飭即訂九月一日開正式全體認股東會自本日起算中有四十日之期間內截二十五日爲南北諸位股東補報住址所大股款已繳數目之地步除十五日爲補造表冊具報財政部及籌備開會一切事務切希諸位股東如期賁臨勿觀望自誤是爲至要再請諸位股東賜函新於八月一日起寄東交民巷西口華京行照收并以聲明華富殖業銀行總理姚錫光啓

開原溥濟當執事人王殿卿謹啓

貴館主稿先生鈞鑒昨閱報內載有本街溥濟當東王洛殿購買烟膏若干以備吸食被禁煙所稽查等採悉由王某身邊搜出烟膏一併送案罰辦等云敝讀畢驚喜交集驚則驚敝爲櫃執事不追並無吸烟購買烟膏情事而面共知何來此語喜則喜傳聞之悞若非大筆揭出敝焉知受誣之甚也推原家亥訛傳亦非無故其實係因敝長子婦有膨服未除宿疾延醫調治丸成消積理瘀之葯數服僅剩二粒在盒內浮放於七月四日上午八句鐘時有禁烟所役夏孫王祥郭某三人突入敝家疑敝子婦病爲吸烟搜翻本難將無作有瞥見葯盒撿內放即丸葯二粒伊等收拾作爲煙證隨大聲恐嚇嗣經街坊勸解伊等索要罰金若干元經街坊說成七十五元問敝家少婦彼係柔弱女流居心怕事祇知了事焉知公理即認出金又迫無洋交付伊君思義託向本街天興客棧爲出期條(一月內限)共七十五元復由本街坊中徐等不要即條訛以街坊諸見已允現款非現不可敝家少婦誠恐不對鄉前輩仍煩徐君持手什當洋七十元(有當票)交現夏某孫某等接洋去訖遂從此了事其去處並未入縣公署投入其私宅矣敝執櫃事不暇向不常居櫃處去家又遠但以家中聽見不肯通信越日始知各情敝家遭此不白復證敝以吸煙買烟膏在身搜出送案罰辦等情投此流言散布未必不由詐洋者自覺情虛故作此朦混無稽之語備載報章以掩惡爲也敝夙聞大筆不輕一字褒貶用特據始末事實函知仰懇錄更正前訛務符原稿以保名譽幸甚

兩湖旅奉諸公鑒

本會房屋上年租與合盛公司租約將屆期滿此後出租與否亟待付諸公決擇定本星期日即七月三十號午後一鐘在小西邊門外本會館開茶話會務乞屆時惠臨爲盼

兩湖會館公啓

感謝治耳靈油

敝人双耳患膿血聾二十年適寄洋一元函買鍾鼎居(奉天監獄胡同)治耳萬靈油一瓶治之三日全愈感極特謝(此藥詳載奉天公報)

昌圖董亮謹啓

本號開設在奉天大南門裏路西路北各埠銀行鈔票匯

敝分社自五月二日在臨鎮創設派報分

本報外埠購閱

美顏水

善治酒刺 總用

費十年研究之苦心而發見者

■酒刺 ■雀斑 ■顏粗 ■班癬 一擦立愈如常用之

■色可潤白 ■膚能細軟 ■姿容秀麗其美無比

美顏石鹼發賣元 本舖 桃谷順天館

盛京時報館暨各股東鈞鑒本行總理姚錫光違章背法事宣業經宣佈並稟陳財政部備案當經開會通章改選計任鳳賓君得票三千三百四十八權全場一致當選爲總理馬吉甫君當選爲協理已由董事會分別函請舊總理退職新總理就任恐京外傳聞失實特此登報俾衆週知宥電

北京華富殖業銀行總管理處 總理任鳳賓 協理馬吉甫 董事會董事馬龍標等全啓

撫順縣小林庄救兵台等屯公民

撫順東南鄰與興京山城二縣毗連一帶山林茂密頻年爲盜賊聚集之所及至青紗障起嘯聚三十餘名盤踞其間日肆刦掠姦淫殺燒勢甚猖獗居民受其擾害者慘不忍聞張營長君奉命率丁婁安三連長暨各排官兵前往痛剿身先士卒不分晝夜尾追多日相機猛攻當場擊斃及擒獲多名乘賊膽却由春季今該匪從未受此痛擊即賊匪均已乘機逃散一旦剿平而對民間秋毫不犯再在小林莊村附近擊匪被鄉團疑擊該軍連長等令兵停擊未加怒色鄉民實深感佩足徵該營長督率有方士兵用命則我鄉民得享太平永受其惠矣感恩莫名登報聲明用誌大德恭頌陸軍二十七師騎兵二十七團馬三營長之德政

張振 王佐臣 王世全 張秉文 劉自臣 謹誌

緊要廣告各界注意

本店係遵照北京財政部批飭仿照大宛兩縣成例在奉天財政廳照章領到官准執照暨安風兩台官房開張營業現下同人等爲推營業起見厚集資本以備到各城鎮設立行店劃一營業惟須招有各當地品行端力之人面議妥切充當執事方能前往開辦此係本店爲營業發達捐稅起色之本旨毫無他項氣味況本店發起以及掌事諸人素皆守正不阿向無有斷行爲今恐外間傳訛有不法之徒假本店名義施意招搖不惟本店名譽攸關而有關樹且與地方治安亦有擾人聽聞之虞爲此廣告籍資開馳

奉天公益牲畜行店郭選廷謹啓

健胃 太田胃散 壯腸

本堂處製胃散是係家傳秘方屢試屢驗奏效如神苟重衛生諸君常用此藥可也須於飯後服下必能尅化食物壯胃補體

本藥專治脾胃虛弱食飲停滯吐酸嘈雜胸腸鬱悶或多食油膩生冷宿食不化攻衝作痛口吐清水暖氣連聲不止或口臭難聞夜臥不安口角流涎臟胃諸痛兼能解酒毒併治船暈嘔吐水土不服等症極有効驗不拘男婦老少俱用此藥一服一匙放在舌上溫水送下重則二服即愈凡十五歲以上減半分服七歲以下再減半或用糖泡水送服如遇至症每日須四五次送服無不奏効眞養胃衛生之至寶也

每罐價銀：
大極（廿一天量）日洋五角
大（十三天量）日洋參角
中（七天量）日洋兩角
小（三天量）日洋壹角

經理批發 大連浪速町三丁目 日本賣藥會社支店

茂盛居廣告

啓者本飯莊開設以來早蒙四方客商賁臨者謬傳優待之譽茲更修樓房雅潔中西器皿購置文明上下輪船汽車迎送加意招待男女客商各分房間宿舍飯費格外從廉並規定數目甚明瞭童叟不欺略分甲乙兩等另有藥印廣告通乞賞鑒敝飯莊主人謹啓

安東七道溝四番通八丁目 本飯莊 茂盛居廣告

農商部註冊給獎 ● 奉天警察廳發給告示嚴禁假冒 ● 奉天巡按使化驗

老福順堂藥房

本堂各地均有經理處以便病者就近購服惟限於篇幅不便登載

清胃化積丸

本丸專能消化積聚強壯脾胃凡治胃腕疼痛膨悶脹飽嘔吐惡心氣鬱食滯噎氣吞酸腸風便血宿食不消赤白痢疾五臟之積六痢之聚癥瘕痞塊多年痛疾消化力弱飲食無味大便秘結氣逆不舒胃中煩熱脾虛泄瀉反胃倒飽胃寒噦逆等症每副六角五副二元五角十副五元

專治咳嗽藥

本藥專能止嗽定喘清肺化痰凡治五勞七傷諸虛百損肺氣管喘息肺細胞膨脹肺痿肺炎吐痰吐血喉頭炎熱結核胸腸刺痛惡寒壯熱以及感胃傷寒操勞過度諸般咳嗽無論遠年近日男女老幼服之無不奏效如神也每副定價八角每半封五副定價三元每封十副定價六元

虎骨熊油膏

本膏專能追風散寒開瘀止痛通經活絡舒筋和血凡治四肢不仁肚腹疼痛腎竅潮濕小腸疝氣赤白痢疾腸風便血婦女血癥血瘀子宮寒冷經期之先小腹作痛腰腿痠困產生之後惡露上攻瘀血作病小兒嘔吐惡心腹痛偏墜以及諸般積聚風寒雜症每大張六角每小張三角

參茸百補丸

本丸專能健胃強身興陽種子補血培元理氣固腦凡治身體瘦弱形容枯槁陽痿不舉舉而不堅精水清洩不能種子夢遺滑精陰虛盜汗夜中無眠多愁易怒腦空健忘耳鳴眼花精神頹靡心慌頭癆及男婦老幼一切血虛氣衰等症每小匣藥二兩價二元五每大匣藥五兩價五元

寧坤至寶丸

本丸專能調經和血排污生新滋陰種子順氣安胎凡治經痛經閉瘀血作病癥瘕痞塊赤白帶下子宮虛冷惡露上攻氣血兩虧諸般癆瘵氣凝血滯四肢痲木陰虛盜汗血崩小產敗血結塊臍痛便血胎動不安血下不止月經愆期月經早至以及胎前產後等症每匣四副定價二元

參茸甘露酒

本酒專能驅五臟之沉寒除六臟之痼冷補虛腰腎通經活絡凡治左癱右瘓半身不遂口眼歪邪四肢痲木中寒腹痛小腸疝氣腸風便血風寒入腸等症每大瓶價三元每小瓶價四角再參茸甘露酒藥料盛以木匣內有製法票單依法炮製與本酒氣味功效毫無差異每匣價二元

外城函購郵費本堂承認不通滙兌之處郵票亦可代價並無折扣

本藥房開設奉天大南關大什字街西路北 中國電話一百七十六號

民國要聞

大總統致電龍濟光停戰

龍督軍鑒中央顧全大局不忍使一隅糜爛重見兵戎特任執事辦理礦務以陸繼任執事明達當能見諒陸督軍未到以前尙望維持秩序毋啓戰端致後來益難收拾是爲至要元洪尤印

飭禁軍人集會結社

軍人不准集會結社向有定制前此京師發起之軍人同德會係一般野心家思以軍人團體與行政相持並立章程發表後多不贊成茲又改爲軍人俱樂部遍邀各省軍界加入設立支部昨淞滬護軍使楊善德接到憑督軍飭知略謂軍人同德會改名俱樂部查俱樂部係外國團體譯音軍士以服從爲天職集會結社本爲軍事條例所不容至講究軍事學術自有講堂操場由長官悉心指劃實地練習況餉糈有限何必糜費金錢設立無謂之名目仰即轉飭所屬軍官軍佐一體遵照切勿加入以守軍律勿越範圍云云楊護軍使奉飭後已轉飭所屬一體遵照矣

段總理之與國會

據某要人言段芝泉總理昨日與徐菊人談話謂將來國會開幕後最難望決者有四事（甲）國務員之全體通過（乙）預算案之從速定局（丙）懲辦禍首案不再提出（丁）大政方針不再指駁並謂此次國會議員如能鑒諒行政當局則已若仍前吹求則決計辭却職務脫出政界云云

蔡松坡已入成都電

梁新會先生鑒周駿爲我軍所敗窮蹙思退遁昨得其來電諉未得中央命令故請再有他圖並力勸駕赴蓉接前敵將士及各屬紳民函電亦紛紛請求鍔不日上就任羣情敦迫殊難恝然茲定二十外力疾就道擬抵蓉後部署粗定仍爲乞假轉地療養鍔積經德醫施治後腫痛加劇聲音全失精神委頓飲食驟減半月以來靜居舟中病狀稍瘳精神已復飲食亦覺大進知注並聞鍔叩號

收束山東軍事之就緒

山東民軍代表吳天民前曾親自來京與政府磋商山東民軍之收束計畫業已得完全之解決聞所磋商者係爲四項探其大要（甲）督軍張懷芝已允可更調俟繼任之人仍須由政府簡放不能由於公舉（乙）在魯民軍不能全體解散須分別改編（丙）在魯各民軍一切交替接管手續應暫責成新省長孫發緒不能改隸於張懷芝（丁）所有在魯民軍之經費及外交統由政府負責此外尙有數端均無關重要雙方業均允認吳君即將於日內返魯報告以便爲交替之著手魯省大局可望平定矣

中泓他往者絡繹不絕據外間傳說赴某處會議進行事宜云

核定暫時接濟各省之標準

各省財政異常窘迫迭請中央設法接濟而政府財政困難亦殊無法支付因於日昨特開會議討論一切辦法據聞已決定凡各省於萬不得已請求撥欵者至多不得逾五萬元至此項補助作以軍事爲限他項概難核准云

段總理諷令帝制分子辭職

自政變後政府爲維持現狀起見一切在職人員並未大行更動近國會將次開幕各新國務員亦將到臨中央政府若不澄清一次庶政恐終不利進行聞段總理業連與大總統密商會將中央官職錄詳細調查審訂清單凡個中列名者均須諷令辭職以全體面大致擬由國務院辦起發表之期即在日內惟此項名單極爲秘密約有現政界十分之六七並聞此項辦法係具有兩種用意一則撙節經費一則汰除帝制各分子云

黎黃陂國爾忘家

大總統夫人昨日値正壽之期公府中各人員因袁氏暴卒每遇瀛眷中有小小吉慶喜事即大開東閣盛設喜筵故擬循例慶祝藉伸誠悃黃陂聞之勃然大怒而召公府人等論以時局艱難國基未固今日正風雨飄搖危急存亡之日全國上下不乘此勵精圖治而爲此無謂之應酬不特虛靡金錢抑且妨誤公事上行下效遺患何堪是非諸君等之愛我實諸君等之誤我也云云各人擔此釘子此事遂作罷論若黃陂者眞可謂國爾忘家矣

花旗銀行代政府收買生銀

銀價漲落不常每當吾國欲收買生銀各外國銀行任意高抬時價暗爲操縱因此國家損失不少新聞財政總長陳錦濤氏昨與美國花旗銀行訂約請其於銀價下落時隨時代政府收買生銀買得即存於該行內政府亦不付價惟政府可將此項生銀取而鼓鑄銀幣鑄成即以銀幣償還銀價在花旗銀行固亦有利可圖而我政府亦不致大受損失花旗銀行雖代吾國收買生銀亦並無何等抵押品誠一舉兩得云

羅文幹將特召用

上年帝運勃興時期與京總檢察長羅文幹爲擁護法律起見對於籌安六君子曾擬提起公訴司法總長章宗祥等非常悚懼竭力阻止羅君乃職辭而去幾至以身殉法近聞政府以司法獨立現當積極進行之際此項司法人才勢在必須起用已設法調查其所在地電調其來京將以司法上之重要職任云

洪憲名臣錄將出現矣

確聞某政客現搜集籌安會憲政協進會職員錄及會員錄匯巨冊名曰洪憲名臣錄其中詳列該兩會之職員會員姓名年歲籍貫會中職務在外職業以至介紹者之姓名入會之年月甚爲詳悉擬不日即將此巨冊付諸手民印成後即分送各處若某政客者眞可謂惡作劇矣

朱慶瀾攜鉅欵赴粵

財政界某君云新任廣東省長朱慶瀾已屏擋一切準備即日赴粵履新並由政府給予現欵三百萬元交朱攜往惟此欵係接濟龍民軍餉抑係爲該省善後之用則尙不得而知云

宗社黨首領鐵良來滬

宗社黨死灰復燃蠢蠢欲動已迭紀前報茲聞該黨首領曾任江寧將軍之鐵良（字寶臣）現由天津來滬行動極爲秘密並携有身材魁梧腦後垂辮之大漢十餘左右保護連日由前在南京候補之官僚及現充某機關之駐滬偵探等出名在各番菜館設筵讌客來賓以官僚中人居多數聞某日一日之間此項酒席費竟耗至二百八十元之多其揮霍情形已可概見並聞席散後若輩均表示一種得意態度日來

西報論中國之前途

文匯報二十二日社論[illegible]少年之中國如有價值之可言則求所以表示於天下者此其時矣中國前次[illegible]任於民國元年然其收效之果何[illegible]言以蔽之曰希望而已其[illegible]材智道德之士可以稗於世者惟[illegible]則渴半也夷考其故而知其所以失敗者有因於腐敗之教育焉因於不完全之教育焉有[illegible]談之教育爲其於人事上之經驗智識固未嘗有一日之所獲也舍此而外則又有道德淪喪者矣其有據高位[illegible]鍾者又一蹶滿洲舊官僚之效[illegible]貪斂爭相尤效是亦變本加厲[illegible]然吾儕固爲少年之中國之辯護人也少年之中國其行狀雖有外觀吾儕深信其必將名實相副也今二次之時機又至矣廣東四川湖南湖北四省之不靖非今日重要之問題也其重要者維何即日最近四年來變遷之故少年之中國其有所得否各黨領袖其有認定要旨以爲中國之再造否抑彼等猶昧昧然於國家之政治個人之道德也（中畧）黎總統敏幹誠實而愛國吾儕推信不疑吾儕尤願在黎公左右者皆俊彥之流夫然後黎公可以勵精而圖治矣中國高深之政策斷非齷齪卑瑣者可使與聞以正理言之不可也以實行言之不可也以誠厚公正清潔活潑諸美德言之亦不可也中國之治人者其亦一納吾儕之忠告而反覆思之乎環球列强皆有厚望於此少年之中國且深信暴君之制將永不發生于禹域也中國之特質吾儕皆極其崇拜景仰之蓋天下最高之人格莫能駕於中國至善之人以聰慧言與歐美爲齊等者也以道德言又天下之標準者也中國人數舉列强而莫有與之倫又立國於地球最良之地爲邦之基百美具備其猶有憾者治道之之人耳藉可爲之勢逢再造之時誰謂少年之中國不可以執牛耳於大地哉時至今日國中國二次將交臂失之一蹈首次之覆轍乎如從之之良機矣中國其寶貴而勿失之乎抑說吾弗望也吾弗講也吾亦弗信也自今以往惟具有高尚之人格偉大之材力完全之道德者使之從政而一以利民福國爲前提毋坐失此時會若是者中國其庶有豸歟

將來之國會觀

昨據參議院議員某君所談舊國會之恢復殊爲中國前途一大可賀之事回憶前載我等爲袁氏暴威所驅迫民意機關中途擱淺三年於茲今幸天佑中華袁氏自滅國會忽然復活是誠中國政局上之一大轉機也惟國會一旦開幕其經過果爲如何尤宜注意何則國民進步黨關於反對帝制之態度雖純乎一致然對於其他問題各有主張不易融洽故國會一告開幕關於各種之問題兩黨間必發生種種激烈之議論甲論乙駁互相軋轢勢所難免茲更就兩黨之現勢言之進步黨與黎大總統感情夙好且該黨一部人士與段總理亦有聯絡之說至國黨之勢力自表面觀之頗似强大然稍有鬆懈或陷於失敗將來兩黨勢力之消長殊堪注目云

總檢察廳對于懲辦禍首之進行

禍首八人均已先行逃匿外國或租界總檢察廳本擬即日起訴惟因一切證據尙未調集而人犯又未獲一人諸多困難故一面行文京中各機關搜集證據一面通電

各法庭一體嚴緝并咨請外交部轉飭各省特派交涉員與各國領事磋商引渡辦法云

梁士詒將入英國籍

昨接香港友人來函據云梁士詒現在香洞堅道梁輝臺五號洋房居住前星期六（十五日）往何曉生家赴宴梁氏面懇某紳介紹欲入英國籍云

第七師已至漢口

聞敬堯所統之第七師近由四川開回其中步兵一千砲兵兩連及補充隊輸送隊約五百名已於二十三日行抵漢口傷兵三百名由日本同仁醫院爲之撥欵編帶其重傷者即入院醫治至其駐屯地點前張師長曾先派副官長張敬舜來京請示初本有遣駐洛陽之說後又決定俟其來京之後即分駐南北兩苑藉以保衛神京云

軍務院完全取消

唐繼堯領銜於十四日發取消軍務院之電而岑春萱十五日之電主張從緩取消於是某派中人以爲事前未得岑氏同意故有此反對之舉因而歸咎於梁任公斷獨獨行昨據肇慶來者云唐電先日發布肇慶尙未接到岑氏遂有此項意見之發表嗣接唐電亦無異議不過以從前各項要電均由肇慶軍務院拍發此次忽由雲南拍發不無疑義但唐本爲撫軍長既經各撫軍同意則由唐逕發電亦無不合云

粵垣最近之戰訊

岑春煊因滇粵兩軍停戰期限將滿迭經調處尙難和平解決遂決意進攻現已飛令惠州陳炯明增城鄧鏗新會朱執信三水莫榮新各軍積極進行以應岑軍之力并著艦隊赶急出發聯絡陸軍合力攻取省垣聞十四日晚江防總司令魏邦平接奉岑之命乘坐寶璧等四艦略取新會之江門以爲進逼省垣之計魏司令即率艦順流東下至十五日早晨光熹微之際駛至北街洋關海面駐在該處之袁帶軍隊聞耗相顧失色未幾該艦發砲第一砲擊中館魚山頂之袁軍帳幕一座完全燬去第二砲擊中該山袁軍大營是役擊斃袁軍約卅名至十二句鐘時有二兵艦駛近鐵路碼頭旋有肇軍百餘名登岸各持長鎗滿布車站與袁帶之軍略有小戰袁軍即潰至二句鐘時江門附近各山上遍豎白旗大約江門一帶已入護國軍之手矣俟岑爲布置便將進攻省垣矣另一消息云十六日早有堅岑都司令旗幟之江大寶璧兩兵艦幷孖煙筒巡洋艦一艘火船仔三艘魚雷船三四艘同時抵北街河面袁帶軍隊見之登北街山頂開鎗轟擊各艦岑軍不還鎗半小時後袁軍又開鎗射擊該孖煙筒艦即發令開大砲二響傷袁軍十數人未幾兩方派代表調停各自停戰聞岑此次係正式派委魏邦平等督隊來江門會城編練民軍辦理各事又聞魏派代表到袁之東砲台限令十六日下午答復歸降否則劇烈對付云云袁用電話邀新會莊知事往東砲台就商一切無何袁軍在各山頂扯白旗督隊下山暫回各處會城江門各商居民徬徨驚懼紛紛搬遷者不知凡幾現在袁旣懸旗表示歡迎地方或可不致糜爛矣江固兵艦昨已駛至新會豬頭山海面鎮懾凡過往來船隻均須檢查故各鄉渡駛經此處殺滅鎗械者甚多

又據另函云自中央令陸榮廷爲粵督軍龍濟光解職粵事似可解決然陸榮廷之能來粵否尙屬一疑問或謂陸已致電允來業經起程至永州或謂陸在湘不能擺脫一時難以南返但陸旣不能遽日來粵龍即一日不去任而居龍之辟則益着着逼緊大有四面楚歌萬矢齊發之勢聞先是都司令接潮梅欽廉高雷各司令密電請派海陸軍一二人到港會議策定某某計劃業經周徐魏邦屏各司令赴港接洽其議案係定於七月某日各路同時舉事迫制龍氏倘仍負固抗衛即協力攻城務達目的其策畫旣定故一面聯絡綏林一面運動軍隊預備水陸幷進實行合圍之法日前猶未攻城者蓋待潮梅司令直擊守由東路進行東路得手則西路亦一齊並舉矣現莫擊守已統率大軍以調和爲名從海豐進行而實則欲逼取惠州旋接軍報謂自十一日潮軍已佔得平海後即與陳炯明之軍隊會合分向平山三多祝淡水等處進行平山於十二日已爲陳聯軍佔領淡水又於十四日晚八句鐘又爲潮陳聯軍完全佔領十五日晚潮軍已抵平潭龍家軍則以馬鞍爲防綫兩軍距離僅十五里均已嚴陣以待大約必有劇烈戰事云云查防守馬鞍有實南人警衛軍營長李卓又有由平山逃回之湖南人陸軍營長何玉駐淡水之惠州人游擊隊長陸梅至於駐守惠州府城則有惠州人黃業興駐守惠陽縣城則有湖南人成國舉駐守河源縣城則有惠州人鍾庭森嘉品對於此役必最親信者爲守稍有疑者調出外防禦龍氏因操李嘉報警復飭陸軍第一混成旅一團一二營攜帶開花砲機關鎗各種器械糧食即晨乘坐廣九專車開往石龍轉赴惠府城佈與李司令聯絡防禦益惠州戰已甚急矣

……盛京時報分社謹啓
中華滙業銀行營業處謹啓　一、另外信託業務

扇子牌洋灰

日本東京 淺野洋灰公司

總經理 奉天 藤田洋行

本店 東華門大街電話二三四
支店 鐘樓南大街電話二二四

鐵器機器材料五金雜貨俱全
金銀鐘表寶石首飾高等雜貨

奉天煤炭同業組合

撫順塊煤 煙台爐煤 發售 奉天小西門外南大什字街路東 寶榮公司 電話日二一五番 中五十五號

本溪湖塊煤 發售 奉天鐵道附屬地 大昌煤局 電話日二〇九番 中二百四十二號

牛心台無煙煤 發售 奉天西塔大街路北 三有公司 電話日二四三番 中二百號

撫順塊煤 煙台爐煤 發售 奉天小西關大街路北 公益公司 電話日五四四番 中七十號

註冊商標 壽 登錄商標

新發明 新案特許三五三八六號

桃牌頂上優品 橡皮靴鞋底出售

泰盛公司（康武靴監）

星製藥株式會社之製藥

星印之製藥皆以最新之藥材密製應症各劑故與市肆普通之賣藥相比擬之其効力之優良已蒙一般會試用者之確實認証矣

朝鮮總督府專賣局特許 井上宜壽堂製高麗參

高麗參自古稱爲不老長壽之靈藥增進健康其效莫大於强壯劑中誠爲唯一無二者如有患身體神經衰弱腰足發冷之諸君速試用之

大連市伊勢町四十一號地 星製藥四十餘種 井上製高麗參 總經理 泰生堂 電話

華富殖業銀行總理姚錫光通知奉天股東

前據本行奉天分籌辦處收股員石萃銓寄繳股分報告書九十一張開具收到同益合等九十一戶（另單列後）之股欵共壹百零貳萬元其欵除存交通銀行之貳拾捌萬小洋外餘捌拾貳萬係奉屬黑山縣新立屯廣集銀號北鎮縣廣濟銀行法庫縣儲蓄銀號之存條（中仍有小洋拾萬元）本總理於時已爲通融票請 財政部查驗當蒙 財政部爲分飭交通銀 奉天財政廳通融驗訖並查奉天繳來之報告書除開具股東姓名外餘係堂名及舖店牌號且全未開列住址亦未分別優先尋常股分現在本總理疊奉 財政部函令催將股東姓名住址認股繳欵數目造具表册稟部且聲明於此次開會極有關繫等情部令如此愷切自應遵照造報以維股東權利惟查奉天分籌辦處前所繳到之股分報告書內所列欵殊不完全竟無法爲具造表册送部應請奉天諸位股東自八月一日以後二十五日以前迅將住址及所交之欵數分別優先尋常股分寄交北京東交民巷西口本華富銀行查收以憑締造表册送部查核切勿觀望自誤特此通知茲將收股員石萃銓招列奉天股東姓名堂名牌號及所收股欵開列於後

計開

同義合陸百整股（每股大洋壹百元後準此） 撫順當壹百整股 裕東紙局五拾整股 共和當貳百整股 廣集銀號壹千整股 永裕當貳百整股 廣濟銀號肆百整股 廣德當壹百五拾整股 廣益銀號參百整股 通濟當壹百整股 儲蓄銀行參百五拾整股 寶集糧棧壹百整股 零集銀行貳百整股 德勝當壹百整股 天順長壹百整股 德玉店貳百整股 人和當[illegible]百整股 永勝公壹百整股 天泰棧捌拾整股 永興德五拾整股 德成店壹百整股 德生永壹百五十整股 寶來興參拾整股 三和義五拾整股 天聚木號壹百整股 號合木舖四拾整股 寶隆泰壹百整股 福德泉燒鍋貳百整股 滙海川燒鍋貳百整股 永德泉燒鍋壹百整股 廣元增貳百[illegible]拾整股 福興公五拾整股 同義長五拾整股 廣和泰五拾整股 天益公壹百整股 大和堂貳拾整股 廣德泉壹百整股 德勝興貳百整股 廣合園五拾整股 同生葯店五拾整股 永慶厚壹百整股 廣興隆參百整股 中和祥五拾整股 寶隆號參拾整股 司昌店拾整股 [illegible]記皮房拾整股 永和公參拾整股 馮閣臣壹千整股 邱子熙五拾整股 韓錫九五百整股 徐振閣貳百整股 田潤滋五拾整股 門向春五拾整股 陳燦三五拾整股 郭潤朗參百整股 郭廣德肆百整股 孫雅百五拾整股 張秋亭五拾整股 謙益堂五拾整 祁子貞壹百整股 利德堂五百整股 友于堂壹百整股 德勝堂貳百整股 仙集堂參百整股 忠恕堂五拾整股

奉天華富分銀行攫取大宗債券吸現金塡虛股之揭告

啓者自上年姚石荃先生創辦華富殖業銀行原爲保全東省公益而設並非爲少數奸商把持私利而來乃奉天分行遂借題壟斷專利私圖股欵蹈虛債券濫領排擠他省股東推翻公舉總理特將其非法舉動爲我商界詳細言之以免將來受其波累查石萃銓經招本行股欵一百零貳萬元係以奉屬之法庫縣儲蓄銀號黑山縣新立屯廣集銀號北鎮縣廣濟銀行存條呈部查驗其是否現欵抑係借驗爾時姚先生未置深究遂爲通融呈部財政部以信姚先生之故信石萃銓亦爲通融驗准詎驗准以後遲之又久始提交總行交通紙幣貳萬餘圓其餘全數股欵屢催罔應亦不知其存予何所姚總理始知其不實不盡特派稽覈員秘密赴奉調查旋據該員報稱奉行實在股本只五萬四千餘圓內尚有以地照押借情事其他多以重利向無列之小銀號締結存而不支之密約出具存條及倚飾充驗其所報告之股東中如裕東紙局同生藥店中和祥成記皮房永和公同義和等均認而未交股欵分文又寶隆號廣集糧棧等四十餘戶皆並無認股情事甚至以勞務就覽之零集銀行列爲本行貳萬圓之股東究非特股欵之虛且其所指爲股東者亦僞其處心積慮在領出大批債券吸收現金塡入虛股可作無股之大股東以把持全局乃姚總理不予暢發債券以遂其陰謀因恐姚總理將其虛僞揭破爲先發制人之計遂嗾陶春和等在京揑詞稟部阻撓本行續請財政部查驗江浙等埠之股欵一面誣栽姚總理四欵爲推翻口實並招集本京無賴在前門外天壽堂飯莊私自開會並未通知股東亦未先期登報召集祇開飯一桌妄假全體股東名義擅舉任鳳賓爲總理此種非法舉動業由維藩等稟請財政部取銷其誣栽各欵亦由維藩等另發傳單辯明並經姚總理稟奉財政部批准另行召集正式全體股東大會議決正可待大會表決後再爲進行一切乃陶春和等以奉天分行絕無現欵不可支持急不暇待遂挺而走險固串同姜廷榮向財政部印刷局買領本行訂印之流通債券一百九十六萬元姚總理毫未聞知連同前以强力領去之債券三十六萬圓總共攫去債券至一百九十萬圓之多先後逕捆載而東於是石萃銓以下諸人咸稱慶謂其吸現金塡虛股東之大計畫從此克告成功矣查華富殖業銀行原案稟准之債券乃一種之流通債券其效力同於兌換紙幣苟無相當之準備金無能發行之理今奉天華富分行其自驗欵以後所提交總行之股欵祇二萬餘圓而其攫去等於兌換紙幣之債券乃至一百九十[illegible]發行之紙幣[illegible]之百倍[illegible]之理嗎 [illegible]

志仁堂雙層化積膏

本堂於早年發明新法創成特別雙層化積膏一種功效神速與衆不同現已暢銷近遐三省遠達京都北洋各寄售處共有五百餘家非實效實驗斷不至此此膏專治男婦氣積血積寒積食積心胃疼痛胸膈脹滿氣逆不舒噎嗝反胃氣臌水臌癥瘕痞塊痢疾泄瀉腎寒腰腿筋骨疼痛手足痲木男子疝氣腎囊潮濕婦人經血不調經前經後腰腿疼痛赤白帶下子宮寒冷久不孕育並治小兒乳積疳痞蟲積偏墜等症此膏收效甚速少者五六日多者十餘日不但積消聚散而且健脾衛生誠膏藥中之妙品也此膏每份兩張紅白藥面兩包合洋四角買十份加一份買五十份八扣收欵

各省各城寄售處

（以下各行照原印橫行自右至左錄出）

天山吉卜錦梨岫復鐵東熊遼海營北西
津關林魁廳縣岩州嶺平岳中龍口京安
隆永興慶公益富復德福三廣萬永福太福
泰順泰悅興盛元分益合文順聚興有谷合
和和恒興成公泉司厚盛達和長東長店慶

莊西公主遼安新長大牛蓋寧營法西廣山城海
河豐嶺陽東民春連莊平遠口庫豐寧子龍
義福福豐福文信天恒瑞益德東東全湧
德長德春泰賜萃成和昌興盛生興福順興
成太昌興益牛堂湧福德德東永順盛成永

朝臨綿五千台鳳金撫山大千海義山輝公
爾 金 坊 孤 金 城 主
陽江蘇站寨安城州順子山寨城州子南嶺
福東湧富恒德恒廣天興長天慶寶興全三
盛燒和源盛興聚意盛增盛豐增成增盛順台
鍋長居通茂永德義源源源東和湧源東公

寬本大通伊盤大清樺安東洮大興孫金大
東 通 民 河 子 孤
甸溪溝化州山屯門啃東平南山京台屯連
公張中源復德裕義興益天正豐德增廣協
順碗和興興慶泰盛順增增心泰順益源茂
勝舖德東湧隆興興成遠大合利永昌湧盛

新黑孫海懷長田長鐵開新綏牛通懷朝蓋
賓 莊 江 石
山台龍仁春台春嶺原岳中莊口德陽河
德協全公福德福天永增萬德雁義雙天順
勝成盛議記洋盛聚合慶益泉燒發隆興興增懋
永順永當行和興慶東昌鍋號溢泰長東德

通撫大每太八昌公懷開柳聯西遼彰雙遼
石 平 面 主
化同元城啃城圖嶺德原河鎮安源武城源
通萬同元仁巨廣大德義天增長同洪天
泰聚升裕源昌慶亨順興裕福興義匯合
厚潤興和湧益和亨久合成泰盛隆合隆興

強種補元丹 神效鹿胎丸

北京 農商部商標註册 中國電話六百六十七號

此藥專爲强種强種必須以補腎爲先補腎尤必以補元爲主故製此丹强種補元獨推良劑請試用之庶知功效主治男子先天稟賦不足後天脾胃虛弱諸虛百損五勞七傷或發咳嗽自汗盜汗腰腿酸軟精神疲倦五更腎瀉腎囊潮濕腎寒疝氣便濁遺溺遺精或中年房勞過度精髓虧乏之陽痿不舉或思慮太過耗傷心神或老年酒色過嗜好精髓枯竭陽之絕嗣等服症之神效誠爲强種補元之良品也每大盒四兩價洋一元小盒二兩價洋五毛

蓋鹿乃仙獸得百草精華其功在角胎秉牡鹿之精牝鹿之血得完全氣血成形加藥料爲丸專治婦女經血不調或前或後或多或少其紫黑成塊臨期腰腹疼痛或經閉經漏赤白帶下子宮寒冷久不孕育或受孕不安素慣半產服之神效每丸價洋二角每盒十丸價洋二元

巴拿馬賽會農商部發給獎憑奉天巡按使備案佈告專賣

本號開設奉天大東門裡路北 志仁堂啓

煙煤 爐煤 風匣煤 無煙塊煤 無煙煉煤 撫順燋子 發售所

奉天小西關大街上頭路北

南滿公司

（日本電話五百二十六番）
中國（電話一百五十六番）

開原聲明逆子劣跡

啓者余長子馮桂芳自幼稟性偏僻浮蕩成性揮霍如土在法律上已搆成禁治不者雖繩之以法仍其冥頑不化浪蕩如昔倘伊在外有招搖撞騙交往借貸余概担產負責任望諸親友與伊早爲斷絕關係萬勿受其欺騙其所至陷如以余言爲河漢能與伊借貸不惟不承認實非余之良親益友况伊去歲尋花迷柳嗚呼虗七級債台完全築成計欵八百餘元本經親友關說伊誓改過自新余始代還債務詎伊廿入下流怙惡不悛仍蹈故轍似此違庭訓而伊尚恬不知恥到處撞騙余實無拘束伊之力是以登諸報端據實聲明而爲親友告

開原馮宅謹啓

井上誠昌堂大藥房

請看由是退治損身亡國症

最新發明靈驗確著 治淋之三藥

淋症者損身亡國之症也。世上治淋之藥種類千萬不可勝數。患者無不迷於擇擇。弊堂於其化驗千萬治之淋藥中撰得確有効能者左之例三種。患者須信弊堂擇其一而服之定知予言之不妄也。

◉コノサルピン 哥挪撒兒 平 定價每百粒一盒日金一圓卅五錢

◉ツヨール 次約兒 定價每百粒一盒日金一圓卅五錢

◉サンタミン 安東氏 珊打珉 定價一個禮拜分日金七十錢

此三藥均專治。五淋白濁、下消遺小便赤次每吃作疼、非[illegible]一日三短葉中後用開水服用可[illegible]

東三醫院廣告

啓者本院自設立以來十載於茲凡來診療者無不審愼用專考察病源一經治該療病而除變受之各界信任得以日漸發達茲緣舊址房宇狹窄不足以酬諸君子雅意特於日前遷移於舊址之北首道西洋井胡同面東大門內如蒙 光顧請移玉處可也特此聲明以免向左

山口運輸公司

啓者本公司鐵路省神戶設立有歷經年當代客轉運貨物及各糧石繼後北通令司振興敝公司特於大連開設門面以及本站有支店祇因牛家屯站櫃於街內遙遠辦事往返諸君不便是以在營口老爺閣街重新設立門面至於各城運送物貨上下均近其順妥遠皆可易辦如蒙賜顧請爲面議

大連市監部通

支店出張所 長春、公主嶺、四平街、開原、鐵嶺、奉天、遼陽、牛家屯、西營口、旅順、在地設

左開各支店設在專用鐵路枝條 長春 公主嶺 四平街 開原

破天荒之復茸補血露 克羅氏金丹

張夢玖先生魯人也學識淵博其先君爲前清御醫以濟世爲主義而先生繼承其志深得新傳復入中西醫學研究新理尤有心得卒業後會懸壺於齊魯燕趙之間活人無算嗣充芝罘戒煙會醫官去春遊瀋勉從友人之請於奉天城裏鼓樓北路西第一巷內設彭齡醫院成立未久聲名大噪足徵先生醫術之高明回春之妙手茲驗鴉片嗎啡尙禍同胞乃新發明兩種良藥一名克羅氏金丹一名參茸補血露專療此患無論多年之嗎啡鴉片癮毒一服此藥安然消滅幸立功著則其功效之神速實環球獨一之聖藥業經奉天警察廳化驗純係良劑批准無案同人等因張君抱此博愛熱誠特爲登報以告世之患病者

介紹

孫贊堯 王子青 張叙五 楊玉泉 塔惠卿 毛韻桐 張復生 李雨臣

張策安 單寶珊 張子晦 沈彝青 趙子雲 劉杏圃 馬益三 張明府

王連坡 馬潤滋 孫鼎臣 恩沐九 劉鳴岐 楊嵐亭 丁極辰 趙鵠齋

劉鶴齡 侯少卿 楊幹卿 劉會清 王瑛璘 王子廷 陳會儒 魯林琴

[illegible]院所[illegible]種國貨業經各界歡迎函寄本院訂[illegible]